



## DENI

Gildasio Tonoli,  
Ricardo Ferrazo e  
José Paulo Tonoli.

PÁG. 08

**Gilmar Mendes comenta  
casos em curso e tensiona  
os limites da toga**

PÁG. 05

**Brasil amplia presença dos  
ônibus elétricos e acelera  
transição para frotas mais  
limpas. PÁG. 02**

## Encontro das CEBs e Peregrinação das Águas na Vila de Regência

A Diocese de Colatina viveu um momento marcante na caminhada das Comunidades Eclesiais de Base (CEBs). Realizado na Paróquia Nossa Senhora da Conceição, em Linhares, o Encontro Diocesano das CEBs reuniu representantes das diversas Áreas Pastorais em preparação para o 16º Intereclesial das CEBs, que acontecerá em 2027, em Cachoeiro de Itapemirim. **PÁG. 02**



FOTO: Divulgação

## Antecipada para 1º de julho isenção de ICMS na compra de veículos para motoristas de aplicativo



FOTO: Divulgação

Os motoristas de transporte por aplicativo do Espírito Santo poderão solicitar a isenção de ICMS na compra de veículos novos já a partir da próxima semana. A antecipação para a próxima quarta-feira (1º de julho) da entrada em vigor do benefício será formalizada por meio de alteração no Decreto 6.441-R, que será publicada nos próximos dias no Diário Oficial do Estado. **PÁG. 03**

**IBEF-ES entrega  
Carta Empresarial ao  
governador e reforça  
agenda estratégica para  
ampliar a produtividade  
e a competitividade do  
Espírito Santo**

Pág. 04

**Milho brasileiro atinge  
novo patamar de  
produtividade e supera  
369 sacas por hectare**

Pág. 07

# Encontro das CEBs e Peregrinação das Águas na Vila de Regência

A Diocese de Colatina viveu, entre os dias 19 e 21 de junho, um momento marcante na caminhada das Comunidades Eclesiais de Base (CEBs). Realizado na Paróquia Nossa Senhora da Conceição, em Linhares, o Encontro Diocesano das CEBs reuniu representantes das diversas Áreas Pastorais em preparação para o 16º Intereclesial das CEBs, que acontecerá em 2027, em Cachoeiro de Itapemirim.

Com momentos de espiritualidade, formação, memória e celebração da caminhada comunitária, o encontro rea-

firmou a identidade das CEBs como uma Igreja próxima, participativa e comprometida com a vida, especialmente nas realidades das comunidades.

Inspirado pelo tema "CEBs: caminhando com as juventudes na alegria do Evangelho a serviço do Reino", o encontro destacou a importância da participação dos jovens na caminhada das comunidades, fortalecendo o diálogo entre gerações e incentivando o protagonismo juvenil em uma Igreja sinodal, missionária e comprometida com a realidade do povo.

A abertura aconteceu na

sexta-feira (19), com a acolhida dos participantes, animação conduzida pelas comunidades e a oração do Ofício Divino das Comunidades, expressão da espiritualidade presente na caminhada das CEBs.

O bispo diocesano, Dom Lauro Sérgio Versiani Barbosa, participou deste primeiro momento e conduziu uma reflexão com os participantes, destacando a importância das Comunidades Eclesiais de Base na missão evangelizadora da Igreja e no compromisso de caminhar juntos como Povo de Deus.

## Peregrinação das Águas e da Terra encerra encontro em Regência



No domingo (21), encerrando a programação, os participantes seguiram para Regência, em Linhares, onde se uniram aos fiéis vindos de diversas comunidades da Diocese para a Peregrinação das Águas e da Terra, um momento de espiritualidade, memória e compromisso com o cuidado da Casa Comum.

A programação teve início na Comunidade São Benedito, com café compartilhado e, em seguida, a Santa Missa em ação de graças, presidida pelo bispo diocesano Dom Lauro Sérgio. A celebração contou com a presença de padres da Diocese, religiosos e fiéis das diversas comunidades, com destaque para Frei Rodrigo Péret e Frei Pedro Neto, frades da Custódia Franciscana do Sagrado Coração de Jesus, pertencente à Ordem dos Frades Menores (OFM), da Fraternidade Nossa Senhora de Fátima, em Uberlândia (MG).

Na ocasião, Frei Rodrigo apresentou a imagem de Nossa Senhora da Abadia da Água Suja e um terço composto por 272 pedras, representando as vidas perdidas no rompimento da barragem da Vale, em Brumadinho (MG). O gesto recordou as vítimas dos crimes ambientais e reforçou o chamado das comunidades ao cuidado com a Casa Comum e à defesa da vida.

Durante a celebração, também foi realizada uma memória agradecida a Dom Geraldo Lyrio Rocha, recordando sua caminhada junto às comunidades e sua contribuição para a Igreja. Outro momento significativo foi a entrega do Ícone do 16º Intereclesial de CEBs às Áreas Pastorais, dando início à peregrinação do símbolo pela Diocese de Colatina.

Após a missa, os participantes caminharam até a Cruz da 6ª Romaria, localizada próxima à foz do Rio Doce. O local foi espaço de reflexão sobre a memória do crime ambiental que atingiu o Rio Doce e sobre o compromisso das comunidades com a defesa da vida e da criação.

A peregrinação foi encerrada com uma roda de conversa e a entrega de mudas aos participantes, como gesto concreto de cuidado e compromisso com a Casa Comum.

Os três dias de encontro foram marcados pela comunhão, pela valorização das comunidades e pela certeza de que as CEBs seguem sendo presença viva de uma Igreja em saída, que caminha junto ao povo, acolhe a força e a esperança das juventudes e anuncia o Evangelho a partir da realidade de cada comunidade.

## Formação e partilha marcaram o segundo dia do encontro

No sábado (20), a programação foi dedicada ao aprofundamento da caminhada das CEBs, contando com a assessoria de Rocheli Koralewski, pesquisadora e educadora popular com atuação voltada às áreas de juventudes, território, justiça socioambiental e direitos humanos, que acompanhou os participantes durante todo o dia.

A assessora ajudou as comunidades a refletirem sobre a caminhada das comunidades, os desafios da evangelização no mundo atual e a importância da participação dos jovens na vida da Igreja. Rocheli destacou a juventude como presença ativa na construção das comunidades, chamada a assumir seu protagonismo na missão evangelizadora da Igreja no tempo presente.

O coordenador diocesano de Pastoral, Pe. Irineu Claudino, também esteve presente e destacou a importância da organização e participação das comunidades neste processo de preparação. Durante o encontro, foram escolhidos os delegados que representarão a Diocese de Colatina no 16º Intereclesial das CEBs. A noite foi encerrada com um momento vivencial e cultural, com a apresentação da Banda de Congo São Benedito II, de Linhares, valorizando a cultura popular e as expressões de fé do povo.

A animação dos dias de encontro contou com a participação da CEB Bom Pastor, da Paróquia Cristo Rei, de Sooretama. A realização também teve a colaboração de diversos grupos, movimentos e parceiros, entre eles o ECC Diocesano, o Movimento de Cursilhos de Cristandade e o Terço dos Homens, que contribuíram para a acolhida e organização dos participantes.

# Brasil amplia presença dos ônibus elétricos e acelera transição para frotas mais limpas

O mercado brasileiro de ônibus elétricos entrou em uma nova fase em 2026. De janeiro a maio, foram emplacadas 311 unidades no país, alta de 14,3% em relação ao mesmo período de 2025, quando foram registrados 272 veículos. Em maio, o avanço foi ainda mais expressivo: 132 ônibus elétricos foram emplacados, contra 24 no mesmo mês de 2025, uma alta de 450%.

O resultado indica que o segmento começa a deixar a fase de projetos-piloto e passa a combinar escala opera-

cional, financiamento público, produção nacional e entrada progressiva em grandes cidades brasileiras.

Os números dos cinco primeiros meses do ano também superam marcas recentes. O total das unidades emplacadas, de janeiro a maio (311), corresponde a 36,8% do total registrado em todo o ano de 2025 (844) ônibus elétricos, e superaram em 3% as vendas totais de 2024 (302). Os 500 ônibus elétricos entregue pela Prefeitura de São Paulo no último domingo, 21/06, não estão computados.

## Produção nacional

Nos cinco primeiros meses do ano, oito fabricantes apresentaram 20 modelos de ônibus elétricos ao mercado brasileiro, ampliando as opções disponíveis para diferentes demandas municipais. Desse total, seis fabricantes produzem veículos em território nacional, enquanto dois atuam com modelos importados.

Dos 311 ônibus elétricos, 308 foram fabricados no Brasil, o equivalente a 99% do total. Apenas três unidades foram importadas. O resultado reforça a capacidade produtiva de empresas instaladas no país, como Eletra, BYD, Mercedes-Benz e Marcopolo.

Entre as fabricantes, a Eletra liderou os emplacamentos no período, com 148 unidades, ou 48% do total. A BYD aparece em seguida, com 95 ônibus, 31% do mercado. A Mercedes-Benz ocupa a terceira posição, com 47 unidades, 15,2% do total.

## Geografia

Na distribuição geográfica, o Sudeste segue na liderança com 95,2% (296) dos emplacamentos totais realizados até maio de 2026. Desse volume, 293 foram registrados no estado de São Paulo, aproximadamente 99% dos emplacamentos da região. O Centro-Oeste aparece em segundo lugar, com 15 ônibus emplacados em Goiânia, 4,8% do total nacional.

Entre os fatores que ajudam a explicar o crescimento podem ser associados as metas de descarbonização, linhas de financiamento, compras municipais em escala, maior oferta de modelos e fortalecimento da produção nacional.

De janeiro a maio de 2026, os emplacamentos foram registrados em sete municípios brasileiros, com forte concentração na cidade de São Paulo, responsável por 269 unidades, 86,5% do total nacional.

### REDAÇÃO

Av. Governador Lindenberg, 609  
Linhares - Centro - CEP:29.900-020  
Telefone: (27) 3371-1811  
redacao@jornalopioneiro.com.br  
opioneiro@jornalopioneiro.com.br  
www.jornalopioneiro.com.br

### CIRCULAÇÃO

O PIONEIRO circula todas as quintas-feiras e aos domingos

### FUNDADOR E DIRETOR RESPONSÁVEL

Deni Almeida da Conceição

### DIRETOR COMERCIAL

Diego Pandolfi A. da Conceição

### EDITADO POR

Editora O PIONEIRO Ltda ME

### ASSINATURAS

assinatura@jornalopioneiro.com.br

### DIAGRAMAÇÃO

Diego Pandolfi A. da Conceição

### COLABORADORES

Alexandre Araujo, Gaudêncio Torquato, Norma Astréa Grünwald, Paulo Cesar Dutra, Antonio de Pádua Motta.

As colunas criadas e publicadas em O PIONEIRO são exclusivas e não podem ser publicadas em outros meios de comunicação sem prévio consentimento.

### O PIONEIRO é o jornal mais lido do Norte do Estado

www.facebook.com/opioneiro  
www.twitter.com/jornalopioneiro

Os colaboradores de O PIONEIRO não têm vínculo empregatício

O PIONEIRO não se responsabiliza por conceitos emitidos em matérias assinadas

# Antecipada para 1º de julho isenção de ICMS na compra de veículos para motoristas de aplicativo

FOTO: Divulgação



Os motoristas de transporte por aplicativo do Espírito Santo poderão solicitar a isenção de ICMS na compra de veículos novos já a partir da próxima semana. A antecipação para a próxima quarta-feira (1º de julho) da entrada em vigor do benefício será formalizada por meio de alteração no Decreto 6.441-R, que será publicada nos próximos dias no Diário Oficial do Estado.

Inicialmente prevista para entrar em vigor em 1º de agosto, a medida teve sua implementação antecipada após o trabalho das equipes técnicas da Secretaria da Fazenda (Sefaz), responsáveis pela adequação dos sistemas e procedimentos necessários à operacionalização do benefício.

“O Governo do Estado determinou prioridade para a implementação dessa medi-

da e as equipes da Sefaz trabalharam intensamente para concluir as adaptações necessárias. Essa antecipação traz mais tranquilidade para que esses profissionais possam aproveitar tanto a isenção de ICMS quanto as condições diferenciadas de financiamento disponibilizadas pelo programa federal Move Brasil”, destacou o secretário de Estado da Fazenda, o auditor fiscal Benício Costa.

O Decreto 6.441-R, que prevê a concessão da isenção de ICMS para motoristas de transporte por aplicativo, foi assinado pelo governador Ricardo Ferraço no último dia 16. A medida regulamenta benefício já previsto na Lei nº 11.044/2019 e estabelece regras para sua utilização.

Poderão acessar a isenção os condutores de automóveis

e motocicletas que exerçam de forma habitual a atividade de transporte privado remunerado individual de passageiros por meio de aplicativos, observados os requisitos estabelecidos na regulamentação, entre eles a comprovação da atividade como motorista de aplicativo.

Com a iniciativa, o Espírito Santo tornou-se o primeiro estado brasileiro a conceder isenção de ICMS para motoristas de aplicativo na aquisição de veículos. O Estado possui atualmente mais de 51 mil profissionais cadastrados nessa atividade, público potencialmente beneficiado pela medida. Na prática, a isenção garante um desconto de pelo menos 12% na compra, já que essa é a alíquota de ICMS praticada no Estado para a comercialização de veículos novos.

## Taxistas também são contemplados

Além dos motoristas de aplicativo, o Governo do Estado ampliou os benefícios destinados aos taxistas. O Decreto 6.442-R, publicado na última semana, atualizou a legislação estadual para permitir que a categoria também adquira veículos híbridos ou 100% elétricos com isenção de ICMS.

O benefício para os taxistas já está em vigor e passou a abranger modelos eletrificados, mantendo a isenção anteriormente concedida para veículos convencionais. A medida alinha a legislação capixaba às disposições do Convênio ICMS 38/01 e reforça o incentivo à renovação da frota com veículos mais modernos, econômicos e sustentáveis.

As duas iniciativas fortalecem a política estadual de modernização do transporte individual de passageiros, estimulam a adoção de tecnologias de menor impacto ambiental e ampliam o apoio aos profissionais que utilizam o veículo como instrumento de trabalho.

## Requisitos para ambos (taxistas e motoristas de aplicativo)

- Limite de um veículo por beneficiário. O veículo deve ser zero km
- Não ter adquirido, nos últimos dois anos, veículo com isenção ou redução da base de cálculo do imposto

### Requisitos específicos para motoristas de aplicativo:

- O condutor precisa comprovar a realização de média mensal mínima de 250 viagens nos quatro meses anteriores ao pedido do benefício. As informações devem ser comprovadas por declaração fornecida pela empresa de transporte por aplicativo ou por entidade representativa da categoria
- Vincular o veículo adquirido com a isenção à atividade de transporte privado remunerado individual de passageiros por meio de aplicativo, mantendo, após a aquisição, a média mínima de 250 viagens por mês

### Requisitos específicos para taxistas:

- Exercer há pelo menos um ano a atividade de condutor autônomo de passageiros
- Declaração, expedida pela Prefeitura Municipal ou por órgão representativo da categoria, comprobatória de que o requerente exerce, há pelo menos um ano, atividade de condutor autônomo de passageiro tipo táxi

# GUARDA-ROUPAS COM PREÇO DE ATACADO



LOJA NA  
FÁBRICA

móveis  
**Rimo**  
SEU SONHO, SUA CASA

ATENDIMENTO PELO WHATSAPP  
27 99255-6465

Av. Prefeito Samuel Batista Cruz, 6433, Nova Betânia / Linhares - ES • EM FRENTE AO SHOPPING • 27 2103-5599



**FREITAS  
TIMBOÍBA**  
ADVOGADOS ASSOCIADOS

Leandro Freitas de Sousa  
OAB/ES 12.709  
(27) 99986-6000

Aclimar Nascimento Timboíba  
OAB/ES 13.596  
(27) 99976-7493

Centro, Linhares - ES, CEP 29900-050

Steak House

# Don t'bone

ALMOÇO - TERÇA A  
DOMINGO  
JANTAR - TERÇA A SABADO

27 99849-2103

Rua Professor Jones 960  
Sala 2, centro . Linhares

# IBEF-ES entrega Carta Empresarial ao governador e reforça agenda estratégica para ampliar a produtividade e a competitividade do Espírito Santo

O Instituto Brasileiro de Executivos de Finanças do Espírito Santo (IBEF-ES) entregou ao governador Ricardo Ferraço a Carta Empresarial à Sociedade Capixaba, documento construído a partir das discussões realizadas durante a 6ª edição do CEO Meeting, principal encontro de lideranças empresariais promovido anualmente pela entidade. A agenda contou também com a presença do secretário de Estado de Economia e Planejamento, Álvaro Duboc.

Promovido pelo IBEF-ES há seis anos, o CEO Meeting consolidou-se como um dos mais relevantes fóruns de discussão estratégica do Espírito Santo, reunindo presidentes, CEOs, CFOs e executivos das principais organizações capixabas para refletir sobre temas capazes de influenciar o futuro econômico do Estado.

Em 2026, o encontro teve

como tema central a produtividade, reconhecida pelas lideranças empresariais como um dos principais fatores para elevar a competitividade, ampliar a geração de renda, atrair investimentos e garantir um crescimento sustentável e de longo prazo para a economia capixaba.

Como resultado dos debates, o IBEF-ES consolidou as contribuições das lideranças participantes na Carta Empresarial à Sociedade Capixaba, documento que apresenta reflexões, preocupações e propostas voltadas ao fortalecimento dos fatores que impactam diretamente a produtividade e o desenvolvimento econômico do Espírito Santo.

A carta destaca que o avanço da produtividade depende de uma atuação coordenada entre setor produtivo, poder público e instituições da socie-

dade, especialmente em áreas como qualificação profissional, educação técnica, inovação, transformação digital, ambiente de negócios, infraestrutura, segurança jurídica, eficiência institucional e modernização da gestão pública.

Durante a entrega do documento, o presidente do Conselho de Administração do IBEF-ES, Paulo Wanick, destacou que a carta representa uma contribuição concreta das lideranças empresariais para o planejamento do futuro do Estado.

A Carta Empresarial é resultado de um processo de construção coletiva que reúne a visão de executivos responsáveis por decisões de investimento, geração de empregos e crescimento de negócios em diversos setores da economia. Nosso objetivo é contribuir para o debate público e para a construção de uma agenda capaz

de aumentar a produtividade e a competitividade do Espírito Santo, afirmou.

O presidente do IBEF-ES, Alessandro Casassi, ressaltou que o CEO Meeting vem se consolidando como um importante instrumento de mobilização do setor produtivo em torno dos grandes desafios do desenvolvimento capixaba.

O CEO Meeting é uma iniciativa que reforça o compromisso do IBEF-ES com o desenvolvimento econômico do Espírito Santo. Ao reunir as principais lideranças empresariais do Estado para discutir temas estruturantes, o Instituto cumpre seu papel de fomentar reflexões qualificadas e contribuir para a construção de soluções que gerem impacto positivo para toda a sociedade, destacou.

O economista-chefe do IBEF-ES, Felipe Storch, ressaltou que a produtividade deve ser tratada

como uma agenda permanente para o Espírito Santo.

Quando falamos de produtividade, estamos falando da capacidade de gerar mais valor, mais renda e mais desenvolvimento para a sociedade. Isso passa pela qualificação das pessoas, pela incorporação de tecnologia, pela melhoria do ambiente econômico e pelo fortalecimento das instituições. São fatores que precisam atuar de forma integrada para que o Estado avance em competitividade e crescimento sustentável, explicou.

Ao receber a Carta Empresarial, o governador Ricardo Ferraço destacou a importância da participação ativa do setor produtivo na construção de propostas voltadas ao desenvolvimento do Espírito Santo e elogiou a iniciativa do IBEF-ES de promover um debate estruturado sobre produtividade.



**NATAL LUZ EM GRAMADO**

5 dias



A partir de

**12x R\$201**

Total R\$ 2.412\*

Saída de VITÓRIA em 10/12/2026. Consulte condições. Valor por pessoa em apartamento duplo com taxas.



**CVC Linhares**

(27) 99870-1022

# Gilmar Mendes comenta casos em curso e tensiona os limites da toga

Arthur da Paz

Em meio ao desgaste público do Supremo e ao caso Banco Master, o decano criticou colegas, antecipou desfechos e discutiu processos ainda abertos. As falas reacendem o debate sobre os limites impostos pela Loman à exposição pública de magistrados

Gilmar Mendes chegou ao programa Roda Viva de segunda-feira, 22 de junho de 2026, não apenas como o ministro mais antigo do STF, mas como uma espécie de porta-voz informal de uma Corte em crise. Foi a sua 12ª entrevista em pouco mais de dois meses — período marcado por cobranças de transparência, pelo caso Banco Master e pela discussão de um código de conduta para os integrantes do Supremo.

A sucessão de aparições au-

toriza falar em uma ofensiva reputacional. A repetição das mensagens — defesa do STF, denúncia de abusos investigativos, questionamento de críticos e relativização da urgência de novas regras éticas — mostra uma estratégia comunicacional coerente. Não demonstra, contudo, que exista uma encenação combinada ou um plano formalmente organizado entre ministros.

O desgaste que motiva essa agenda é mensurável. Pesqui-

sa PoderData realizada entre 30 de maio e 1º de junho mostrou que 46% dos entrevistados avaliavam o trabalho do STF como “ruim” ou “pessimista”, contra 15% que o consideravam “bom” ou “ótimo”. Em março, o Datafolha registrou 43% de desconfiança na Corte, maior índice de sua série histórica. Os números não permitem dizer que o Supremo perdeu toda a credibilidade, mas registram uma erosão pública significativa.

## A norma é mais clara do que a prática

O inciso III do artigo 36 da Loman proíbe magistrados de manifestarem, por meios de comunicação, opinião sobre processo pendente — próprio ou de outro juiz — e de emitirem juízo depreciativo sobre atos judiciais. As exceções expressas são a crítica feita nos autos, em obra técnica ou no exercício do magistério. Uma entrevista televisiva não aparece entre elas.

O Código de Ética da Magistratura repete essa vedação e determina prudência na relação com a imprensa. Também recomenda que o magistrado evite a busca injustificada ou desmedida por reconhecimento social. A quantidade de entrevistas não prova, isoladamente, autopromoção indevida, mas torna pertinente a discussão sobre os limites entre prestação de contas institucional e protagonismo pessoal.

Há uma ressalva institucional importante: a competência administrativa e disciplinar do CNJ não alcança o STF. Portanto, a possível incompatibilidade de uma fala com esses parâmetros não produz automaticamente uma punição nem pode ser declarada como infração definitiva sem análise pela instância competente.

## Caso Master e a ultrapassagem jurídica

O ponto mais sensível da entrevista surgiu quando Gilmar tratou da possível colaboração premiada de Daniel Vorcaro e da atuação de André Mendonça, relator da investigação.

Era juridicamente possível explicar, em termos gerais, que o acordo é negociado pelo Ministério Público ou pela polícia e posteriormente submetido ao magistrado. Gilmar avançou além dessa exposição. Aplicou sua interpretação ao comportamento concreto de Mendonça, falou em impropriedade, utilizou a expressão “erro crasso” e discutiu se o conteúdo apresentado por Vorcaro seria suficiente para uma colaboração.

Nesse trecho estão, em tese, os dois núcleos previstos pela Loman: comentário sobre processo pendente e avaliação depreciativa da atuação judicial de outro magistrado. A conclusão de que houve infração funcional exigiria exame integral das falas e procedimento competente, mas o conflito aparente com o texto legal é objetivo e não pode ser descartado como mera crítica acadêmica.

Há ainda uma contradição discursiva. Gilmar afirmou não pretender assumir posição sobre a delação, mas avaliou a probabilidade do acordo, as negativas anteriores, o papel do relator e os supostos excessos da investigação. O ministro adotou uma fórmula de distanciamento e, logo depois, fez exatamente a análise concreta que o distanciamento parecia evitar.

## Código de Ética: substância substituída por articulação

Ao falar sobre o Código de Ética, Gilmar não contestou de maneira sistemática os possíveis dispositivos. Preferiu criticar o momento escolhido por Fachin, a consulta feita a juristas de fora do tribunal e a falta de votos para aprovação.

Essa resposta revela uma compreensão corporativa do problema. A questão central deixou de ser quais regras de transparência, impedimento e conflito de interesses seriam necessárias e passou a ser se o presidente do STF havia consultado adequadamente os colegas. A expressão “entusiasmo juvenil” reduziu um debate institucional a uma suposta precipitação pessoal de Fachin. Dizer que a proposta não reuniria votos, justamente quando aumentavam as suspeitas públicas, também expôs uma Corte preocupada com sua coesão interna no momento em que a sociedade cobrava controle externo, previsibilidade e transparência.

Gilmar afirmou não ter medo de código algum e disse apoiar medidas de transparência. A declaração, porém, veio sem compromisso concreto com um texto, prazo ou conjunto mínimo de regras. A mensagem prática foi: o código pode existir, desde que seja discutido no momento e pelas pessoas considerados convenientes pelos próprios ministros.



Foto: Divulgação

## Lava Jato como escudo narrativo

Gilmar tem razão ao afirmar que garantias processuais não podem ser abandonadas diante da gravidade de uma acusação. Prisões preventivas não devem servir como instrumento clandestino de coação, vazamentos podem comprometer investigações e juízes não podem substituir autoridades policiais.

O problema não está no princípio, mas no uso seletivo da comparação. Ao aproximar o caso Master da Lava Jato, o ministro enquadrava as críticas à atuação do STF como parte de uma possível repetição dos abusos cometidos no passado. O tribunal deixa de ocupar o lugar de instituição sob escrutínio e passa a se apresentar como barreira contra novos excessos.

É uma inversão eficiente. As dúvidas sobre relações empresariais, contratos de escritórios ligados a familiares de ministros e potenciais conflitos de interesse são substituídas pelo debate sobre arbitrariedades da investigação. Uma questão não elimina a outra: o devido processo deve ser respeitado, e os vínculos que atingem a aparência de imparcialidade também precisam ser esclarecidos.

## A principal contradição

A entrevista mostrou um ministro que reivindica contenção para policiais, procuradores e juízes de instâncias inferiores, mas adota ampla liberdade para comentar processos, criticar colegas e antecipar resultados diante das câmeras.

O problema não é Gilmar conceder entrevistas ou defender o Supremo. Autoridades públicas devem prestar contas. O problema surge quando a defesa institucional passa a incluir avaliações sobre fatos ainda submetidos a julgamento e ataques pessoais a integrantes que poderão participar dessas decisões.

A ofensiva pública pode recuperar espaço na agenda, mas não substitui respostas documentais, regras de impedimento, transparência patrimonial e critérios objetivos de conduta. Quanto mais o decano tenta demonstrar que o STF não precisa ser tutelado, mais suas próprias falas oferecem argumentos para quem cobra limites claros à exposição dos magistrados.

A recente ofensiva quanto a diminuição dos salários de juízes, por exemplo, soou para a opinião pública como mera encenação de conduta moralizante. Mas esqueceram, os ministros, de cortarem na própria regalia que Brasília permite, e optaram por forçar, guela abaixo da categoria do Poder Judiciário, os cortes que aviltaram os rendimentos de promotores e juízes, que não gozam de reajuste compensatório há décadas e por isso o nascimento das “verbas indenizatórias”, os famigerados, e levemente apelidados, penduricalhos.



**Pedroni**  
**IMÓVEIS**  
A chave do seu sonho

(27) 3264-1016 – (27) 99942-0102

Avenida João Felipe Calmon, 350 – Centro- Linhares/ES



**Tecnologia de ponta para a sua visão!**

A **Bortot Clínica de Olhos** conta com a tecnologia de cirurgia refrativa “mais avançada do mundo, o Excimer Laser Presbyond Zeiss. Precisão milimétrica, recuperação mais rápida e resultados precisos e eficientes.

Agende sua avaliação e veja o mundo com um novo olhar!

Av. João Felipe Calmon, 1098, Centro  
CEP 29900-022 - Linhares/ES

27 3371-1505  
bortotclinicadeolhos

Essa coluna é publicada todas as terças, quintas e domingos

## INFORME

redacao@jornalopioneiro.com.br

## ALERTA AO SETOR MADEIREIRO



O Instituto de Defesa Agropecuária e Florestal do Espírito Santo (Idaf) alerta as empresas do setor madeireiro quanto ao prazo para migração de créditos do sistema DOF, que termina na próxima terça-feira, 30 de junho. A migração está sendo conduzida pelo Instituto Brasileiro do Meio Ambiente e dos Recursos Naturais Renováveis (Ibama), conforme definições da Instrução Normativa Ibama nº 11/2025. Como condição para que ocorra o procedimento de forma automatizada, é necessário que o usuário disponha de pátio homologado no sistema legado (que está sendo descontinuado) e no novo Sistema DOF+ Rastreabilidade, desimpedidos de qualquer tipo de bloqueio ou suspensão. No Espírito Santo, em caso de necessidade de homologação de pátio no Sistema DOF+ Rastreabilidade ou liberações de pátios ou usuários, é preciso fazer previamente a solicitação ao Idaf por meio de requerimento próprio. O diretor-geral do Idaf, Ronaldo Salomão Lubiana, reforça a importância de as empresas se adequarem às mudanças efetivadas pelo Ibama e estabelecerem contato com o Idaf para esclarecimentos. “O Idaf tem estado próximo ao setor, desde que a mudança foi informada pelo Ibama, para que a transição ocorra da melhor forma possível. Ainda assim, temos um passivo em torno de 260 empresas, que ainda não passaram pelo processo de migração no Espírito Santo. Alertamos para que essas empresas busquem a regularização para que não tenham restrições na comercialização de seus materiais”, destacou Lubiana. A migração teve início, de forma automatizada, em junho de 2025, contemplando os usuários que atenderam aos critérios estabelecidos.

## CONTAS DE RIO BANANAL COM RESSALVAS

As sessões colegiadas do Tribunal de Contas do Estado do Espírito Santo (TCE-ES) aprovaram as Prestações de Contas Anuais das prefeituras de Viana, Iúna e Rio Bananal. No caso da Prefeitura Municipal de Rio Bananal. Decisão: Aprovação com ressalvas. Exercício: 2024. Ressalvas: Ausência de indicação dos programas prioritários de governo no PPA e LOA; Aplicação dos recursos da complementação VAAT ao Fundeb em despesas de capital inferior ao limite mínimo de 15% das receitas creditadas no exercício. Relator: Davi Diniz. Processo TC 5670/2025

## EXPORTAÇÕES DO AGRONEGÓCIO

Com o total de US\$ 169,2 bilhões de exportações, segundo dados da Secretaria de Comércio Exterior (SECEX), o agronegócio brasileiro encerrou o ano de 2025 com o resultado recorde. A União Europeia mantém-se na posição de segundo maior comprador de produtos nacionais, mas a manutenção desses volumes exigirá adequação imediata aos novos critérios do Regulamento Antidesmatamento da União Europeia (EUDR). “Exportadores de commodities como carne bovina e soja, são as cadeias que precisarão apresentar provas técnicas e georreferenciadas de carne e soja possuem múltiplos intermediários. Sem rastreabilidade robusta, o produto pode ser classificado como de risco, resultando em perda de acesso ou competitividade no mercado europeu”, afirma Diogo Bochnia Zuliani, professor do curso de Agronegócio da EAD UniCesumar. A norma, que entrará em aplicação para grandes operadores a partir de 30 de dezembro, determina que empresas exportadoras garantam a origem livre de desmatamento de seus produtos, alterando o padrão de fiscalização da balança comercial agrícola. Até o momento, a conformidade de origem dependia de processos como o Cadastro Ambiental Rural (CAR), notas fiscais e auditorias de documentação física, um modelo suscetível a inconsistências na identificação de fornecedores indiretos e na separação de cargas. - Transição do modelo de fiscalização - Agora, a validação muda para o formato de prova técnica digital. “Na prática, cruza-se a geolocalização da fazenda com imagens de satélite e mapas de cobertura florestal. A carga precisa manter um vínculo documental e digital ininterrupto com a origem, passando por armazéns, frigoríficos, transporte e portos”, explica Zuliani. O Brasil apresenta base estrutural para atender a essa exigência em larga escala. Em maio de 2026, um mapeamento conduzido por universidades norte-americanas pela ferramenta Fields of the World, revelou que sistemas de inteligência artificial conseguiram identificar corretamente 97% das áreas de produção agrícola no Brasil utilizando dados espaciais, evidenciando a viabilidade técnica do monitoramento no país

## VACINA PNEUMO 20

Crianças menores de 5 anos que não completaram o esquema vacinal já podem ser vacinadas pelo SUS com a vacina Pneumo 20, que protege contra 20 sorotipos da bactéria pneumococcus, causadora de doenças graves como pneumonia e meningite. A estratégia nacional de imunização foi lançada no último fim de semana pelo ministro da Saúde, Alexandre Padilha. O Espírito Santo recebeu um lote inicial de 11.955 doses do imunizante para aplicação em todo o estado. “Estou muito feliz de a gente pode transformar essa vacinação em realidade. Eu pude ver as primeiras bebezinhas, com dois meses de idade, já sendo protegidas com essa vacina, que é uma vacina que protege contra 20 tipos dessa bactéria, que é o pneumococcus. E como essa vacina é muito mais ampla do que a que a gente utilizava, ela vai proteger ainda, contra pneumonia grave e contra meningite”, destaca Padilha.

## MICROS E PEQUENOS NEGÓCIOS

A atividade econômica dos micro e pequenos negócios no Brasil ganhou força em maio, segundo dados do Índice SumUp do Microempreendedor (ISM). O indicador atingiu 93,52 pontos no período, o que representa um crescimento de 4,61% em relação a abril de 2026. O resultado sinaliza uma aceleração da atividade após os primeiros meses do ano, de acordo com Lilian Parola, economista e diretora de Mercado de Capitais e Tesouraria da SumUp para a América Latina. “O Dia das Mães, uma das datas mais importantes para o varejo, influenciou o resultado de maio. Além disso, o desemprego continua em baixa, o que favorece o consumo”, afirma. Por outro lado, em comparação a maio de 2025, a atividade econômica dos negócios da base da pirâmide caiu 5,43%. “A queda pode estar relacionada à taxa Selic, que segue em patamares altos, e à inflação. Por isso, o ambiente ainda exige cautela por parte dos empreendedores”, diz Lilian.

## Paulo Florêncio

É advogado, Pós-graduado em Direito e PhD - Doutorado em Ciências da Religião



## MISTÉRIOS NA COPA DO MUNDO

Em ocasiões como essa em que o mundo inteiro está olhando para o que acontece no mundo do esporte, muitas coisas acontecem, desde as mensagens subliminares, pessoas que fazem de tudo para aparecer, ladrões e todo tipo de esperteza contra o próximo. Entre usos e costumes, quando muitas nações se apresentam com suas características culturais, também propiciando meios de transmitir mensagens subliminares evocando o satanismo, cuja percepção opera de forma aparentemente inofensiva, mas que produz efeitos de impacto espiritual. No mundo espiritual símbolos são usados numa expressão de fé, cada um trazendo as suas peculiaridades, nunca jamais inocentes, mas propositadas em cumprir um propósito que não de Deus.

Nestes tempos, até mesmo aquilo que se dizia acontecer de modo discreto ou secreto, não mais assim se tem comportado, e até mesmo de modo mais exagerado, nem satanistas se importam de assim se identificarem. É preciso que, o homem de Deus perceba que no mundo agem dois espíritos - um do mal, o Diabo; outro do bem que é o Espírito Santo. O primeiro espírito se manifesta de forma desordenada e oportunista, sempre procurando uma brecha para atacar. Diz Pedro: “estejam alertas e vigiem. O Diabo, o inimigo de vocês, anda ao redor como leão, rugindo e procurando a quem possa devorar (1Pedro.5.8) Vale dizer que o Diabo em oferta aos seus inocentes colaboradores, oferece vantagens, riquezas e até mesmo a cura, só que no final, puxa o tapete

e requer a alma do seu adorador. No entanto, o ambiente em que opera o Espírito Santo de Deus, é, geralmente calmo, sereno e tranquilo, produzindo paz e tranquilidade a alma do penitente cristão. Mistérios nessa Copa do Mundo, que não passam despercebidos.

Desta forma, as mídias, dentro das suas crenças e descrenças, procuram dar ênfase, via de regra ao espírito do mal, elas procuram focar aquilo provoca escândalo, que chama a atenção, em cumprimento aos seus ideais. Pelo que escolhem se pode saber a sua identidade, se de Deus ou do Diabo. Canais como a Rede Globo por exemplo, em anos a fio tem contribuído uma mensagem contra as tradições da família, do cristianismo, sexo explícito em suas novelas, invadindo as casas de “inocentes” expectadores que não percebem a destruição moral e espiritual de suas famílias. O Diabo procura sempre se apresentar como um cara legal, bonito, camarada, e por isso mesmo muitos acabam não resistindo as suas ofertas.

Para o cristão, seu modo de agir, viver, se comportar estão sempre ligados à força do Espírito Santo, força que é dada somente aos que creem em Cristo, ou seja, somente os cristãos é que tem o canal de comunicação com o Pai celeste, e isto só se tornou possível pela senha que é Cristo (tudo que pedirdes em meu nome...). Graças a Deus, junto a esses mistérios da copa, mesmo que principalmente pelas mídias sociais, surgem alguns testemunhos de oração, vida cristã até mesmo entre jogadores de todo o mundo. Portanto, vigiemos!

# Milho brasileiro atinge novo patamar de produtividade e supera 369 sacas por hectare

Os resultados do Concurso Getap Verão 2026 confirmaram, mais uma vez, o avanço da tecnologia e da gestão agrícola na cultura do milho brasileiro. Com produtividades recordes e participação crescente de produtores de diferentes regiões, a edição deste ano consolidou o potencial produtivo do país e evidenciou a disseminação

de conhecimento técnico e inovação no campo.

Segundo Gustavo Capanema, coordenador técnico do Grupo Tático de Produtividade do Milho (Getap), o desempenho obtido nesta safra reforça a evolução contínua do grão em diferentes ambientes produtivos. “Em resumo, o Getap Verão deste ano foi um grande suces-

so em termos de resultados, adesão, tecnologias e desempenho geral. Tivemos recordes quebrados e a tendência é manter esse crescimento. Cada ano traz um desafio diferente, seja em relação ao clima, à pressão de pragas ou a outras intempéries. Ainda assim, o produtor mostra que está sempre preparado para enfrentá-los”, destaca.

## RESULTADOS REGIONAIS

Na Região Oeste, onde a área destinada ao milho verão é menor em comparação a outras áreas produtoras, o concurso demonstrou que o potencial produtivo continua elevado. O primeiro lugar na categoria sequeiro ficou com Thomas David Peixoto, de Costa Rica (MS), que alcançou produtividade de 208,28 sacas por hectare. Já na Região Norte, a Bahia voltou a se destacar nacionalmente. Marcelino Flores de Oliveira, de Formosa do Rio Preto, liderou a categoria sequeiro, com 315,37 sacas por hectare. Na sequência, aparece João Antônio Gorgen, também de Formosa do Rio Preto, com duas marcas 274,25 e 272,44 scha. Completam a lista de vencedores o agricultor Johnny Alberto Quesinski, de Luís Eduardo Magalhães (258,91 scha), Olmiro Flores de Oliveira, de Riachão das Neves (257,51 scha), e Eduardo Faccioni, de Correntina (234,05 scha). Conforme analisa Capanema, o Norte deu sequência ao desempenho registrado no ano passado, com resultados surpreendentes, também acima de 300 scha. “Isso demonstra a força baiana e de outras regiões. Ao observarmos o top 5 da Bahia no sequeiro, vemos produtividades elevadas, o que ficou muito positivo”, ressalta. A força de Minas Gerais ficou evidente nos resultados da Região Centro. Na categoria irrigado, a liderança foi da Fazenda Nacional

AgroFarm, de São Gonçalo do Sapucaí, com 289,55 scha. Também figuraram entre os destaques Olindo Cesar Corso, de Bambuí (287,64 scha), Alexandre Avelar, de Três Corações (280,89 scha), Antônio Roberto Bergamasco, de Perdizes (267,01 scha), e Matheus Miaki, de Patrocínio, com dois resultados entre os seis melhores colocados, alcançando 261,69 e 237,54 scha.

No Centro, categoria sequeiro, Marcelo Sanfelice, de Ibiá (MG), conquistou o primeiro lugar, com 307,71 scha. Diego Vettori, de Campanha, ficou em segundo, com 299,13 scha, seguido por Marcus Veiga e Carlos Fábio Rivelli, ambos de São João del Rei, com 282,73 e 281,81 scha, respectivamente. José Marcio Piassa e Família, de Araguari, registrou 279,36 scha, enquanto Vander Andrade, de Luminárias, fechou o ranking dos seis melhores com 278,79 scha.

“Na Região Centro, tanto no sequeiro quanto no irrigado, os resultados mostraram mais uma vez que não apenas o Sul do estado se destacou, mas também o Triângulo Mineiro e o Alto Paranaíba. Foram produtividades acima de 300 sacas e médias próximas desse patamar nas duas categorias, números realmente impressionantes, que reforçam a importância da regionalização”, afirma o coordenador técnico.

## MAIORES MÉDIAS

Os maiores números do concurso, entretanto, vieram da Região Sul. Na categoria irrigado, a Agrícola Binsfeld, de Palmeira das Missões (RS), liderou com 359,61 scha. Também integraram o ranking Thailo Bevilaqua, de Santa Bárbara do Sul (357,63 scha), Avelino Menegaz, de Jacutinga (338,34 scha), Valdir Fantini, de Vila Lângaro (334,07 scha), Thales Antônio Scalco, de Campo Novo (331,09 scha), e Raul von Mühlen, de Dois Irmãos das Missões (319,22 scha). No Sul nacional, na categoria sequeiro, Eduardo Pletz, de Guarapuava (PR), alcançou o maior resultado de todo o concurso, com expressivas 369,92 scha. O ranking foi completado pelo Grupo Reinhofer, de Reserva do Iguazu (362,82 scha), Agro Mallon, de Canoinhas (360,55 scha), Karl Eduard Milla, de Pinhão (354,62 scha), Ralf Karly, de Cândói (353,23 scha), e Ricardo Arthur Leh, de Guarapuava (348,97 scha). “Na Região Sul, como já divulgado anteriormente, tivemos recordes expressivos, com o top 10 das categorias

superando os resultados do ano passado e alcançando médias excelentes”, diz Capanema. Para o coordenador técnico, os resultados obtidos em todas as regiões demonstram que o acesso à informação e às tecnologias de produção está cada vez mais democratizado no agronegócio brasileiro. “Temos milho sendo produzido praticamente em todo o Brasil, com tetos produtivos altíssimos. Isso mostra que a tecnologia das empresas, dos técnicos, dos pesquisadores e de todos os profissionais envolvidos está sendo propagada e disseminada por todo o país”, cita o coordenador.

Além disso, para ele, independentemente da região em que o produtor esteja, é possível ter acesso a informações e ferramentas que permitem alcançar excelentes colheitas. “O produtor colheu os louros do seu trabalho e já começa a se preparar para o próximo ano, mais uma vez buscando produtividades cada vez mais elevadas”, conclui.

# Mutirão da Fisioterapia vai atender mais de 2 mil pacientes em Linhares



A Secretaria Municipal de Saúde vai realizar um mutirão de atualização cadastral hoje, 25, e também na próxima segunda-feira, 29, no Centro de Fisioterapia de Linhares (Cefil). A ação tem como objetivo identificar os pacientes que ainda necessitam do serviço e reorganizar a fila de espera de forma mais eficiente e transparente.

Atualmente, a rede municipal possui uma demanda reprimida de 2.021 pacientes aguardando atendimento. Com o mutirão, a Secretaria de Saúde pretende atualizar os dados dos usuários, confirmar o interesse no tratamento e garantir que as vagas sejam destinadas a quem realmente precisa do acompanhamento fisioterapêutico.

Após a atualização cadastral e o agendamento confirmado, os atendimentos serão realizados presencialmente no Cefil, localizado na Rua da Conceição, nº 269, no Centro de Linhares, próximo à Praça

22 de Agosto.

De acordo com a diretora do Centro de Fisioterapia de Linhares (Cefil), Renata Cristina Cristiani, a participação dos pacientes é fundamental para melhorar a organização dos atendimentos. “Estamos realizando esse mutirão para atualizar nossos cadastros e identificar quem ainda precisa do serviço. Muitas vezes, os contatos mudam ou o paciente já não necessita mais da fisioterapia. Com essas informações atualizadas, conseguimos tornar a fila mais justa, transparente e agilizar o acesso ao tratamento para quem realmente está aguardando atendimento”, destacou Renata.

A Secretaria Municipal de Saúde orienta que os pacientes convocados participem do mutirão e fiquem atentos aos contatos realizados pela equipe. A expectativa é que a ação contribua para reduzir o tempo de espera e fortalecer os serviços de fisioterapia oferecidos à população linharensense.



## GEORGE FREITAS & FREITAS ADVOGADOS ASSOCIADOS

**Dr. George Duarte Freitas Filho**

OAB/ES nº 3953  
georgefreitasadv@yahoo.com.br

**Drª. Georgia Ribeti de Freitas Duarte**

OAB/ES nº 8671  
georgiaribeti@yahoo.com.br

**Dr. Thyago Salvador de Freitas**

OAB/ES nº 14975  
thyagosfreitas@yahoo.com.br

**Drª. Brenda Moro Eliziário de Freitas**

OAB/ES nº 28072  
brendamoroe@gmail.com

Rua Capitão José Maria, 1388, Ed. Monsarás, salas 317/318, Centro  
Linhares-ES, CEP.: 29900-903.  
Tel: (27) 3371-2794 / 99760-7537



**DENI**

“Os trabalhadores não têm nada a perder em uma revolução comunista, a não ser suas correntes.”

>> Karl Marx

Bom dia, **Celiete**; bom dia, **Geraldo de Assis Magalhães**

**DENI ALMEIDA DA CONCEIÇÃO**

denialmeida@jornalopioneiro.com.br

Essa coluna é publicada todas as terças, quintas e domingos

## Desembargador homenageado

Sexta-feira, 19, o presidente do Tribunal Regional Eleitoral do Espírito Santo (TRE-ES), desembargador Namyr Carlos de Souza Filho, foi homenageado com o Grau Grã-Cruz da Ordem do Mérito Eleitoral do Tribunal Regional Eleitoral de Mato Grosso do Sul (TRE-MS), a mais alta honraria concedida pela Corte a autoridades que prestaram relevantes serviços para o fortalecimento da Justiça Eleitoral, da cidadania e da democracia. A cerimônia de entrega foi realizada no Palácio Popular da Cultura, em Campo Grande, sob a condução do presidente do TRE-MS, desembargador Carlos Eduardo Contar.

## MAÇONARIA & GOVERNO



Foto: Divulgação

•• Na última segunda-feira, 22, o Eminentíssimo Grão Mestre Estadual da Maçonaria do Espírito Santo, **José Paulo Tonoli (d)**, e o Secretário de Orientação Ritualística do GOB-ES, **Gildasio Tonoli** foram recebidos pelo governador **Ricardo Ferraço** na Residência Oficial do Governo. Na pauta, a importância da Maçonaria do Grande Oriente do Brasil- Espírito Santo para o Estado e as parcerias em prol da melhoria da qualidade de vida das pessoas, em especial dos menos favorecidos

Na próxima terça-feira, 30, será a cerimônia do lançamento da pedra fundamental da Great Wall Motors –GWM, em Barra do Riacho, Aracruz. Essa empresa é a maior fábrica privada de automóveis da China.

A primeira edição do Festival Turmalina será dia 18 de julho, estendendo até novembro, no Cais das Artes e exposição no Museu Capixaba do Negro – Mucane. Essa iniciativa visa exclusivamente o protagonismo de mulheres negras nas artes.

## Espírito Summit

Nesta quinta-feira, às 14h30min acontece a abertura do Espírito Summit 2026, com presenças do governador Ricardo Ferraço e do prefeito Lucas Scaramussa. A seguir acontece uma rodada de negócios comandada por Alexandre Billot, (diretor geral da Portocel); Poliana Mantovani; e Alexandre Malta. Prosseguindo, às 16 horas tem palestra do Alexandre Billot; às 17 horas palestra de Adão Célio, e às 18 horas palestra do Clóvis de Barros. O evento se encerra amanhã.

Nossa querida e estimada amiga Glauce Vasconcellos aniversariou ontem e celebrou a data ao lado dos filhos e netos. Cumprimentos da coluna.

## Arraiá Laguna Center

O 1º Arraiá Laguna Center, no bairro Laguna, estará acontecendo nesta sexta-feira, 26, com cardápio à disposição do público, do Cerimonial da Praia, comandado por Marise Dall’Orto e Rodrigo Foletto, que estarão ofertando caldo verde, churrasquinhos de alcatra e frango empanado, torresmo e muito mais.



Foto: Divulgação

•• **Renata Pessoti**, aniversariante desta quinta-feira, 25

Nesta quinta-feira, 25, a Orquestra Sinfônica da Faculdade de Música do Espírito Santo apresenta, às 17h, no Theatro Carlos Gomes, no Centro de Vitória, seu segundo concerto da temporada 2026.

Será sábado, 27, o Juparanã Festival, na Lagoa Juparanã, com atividades esportivas e muita música com a banda Casaca.

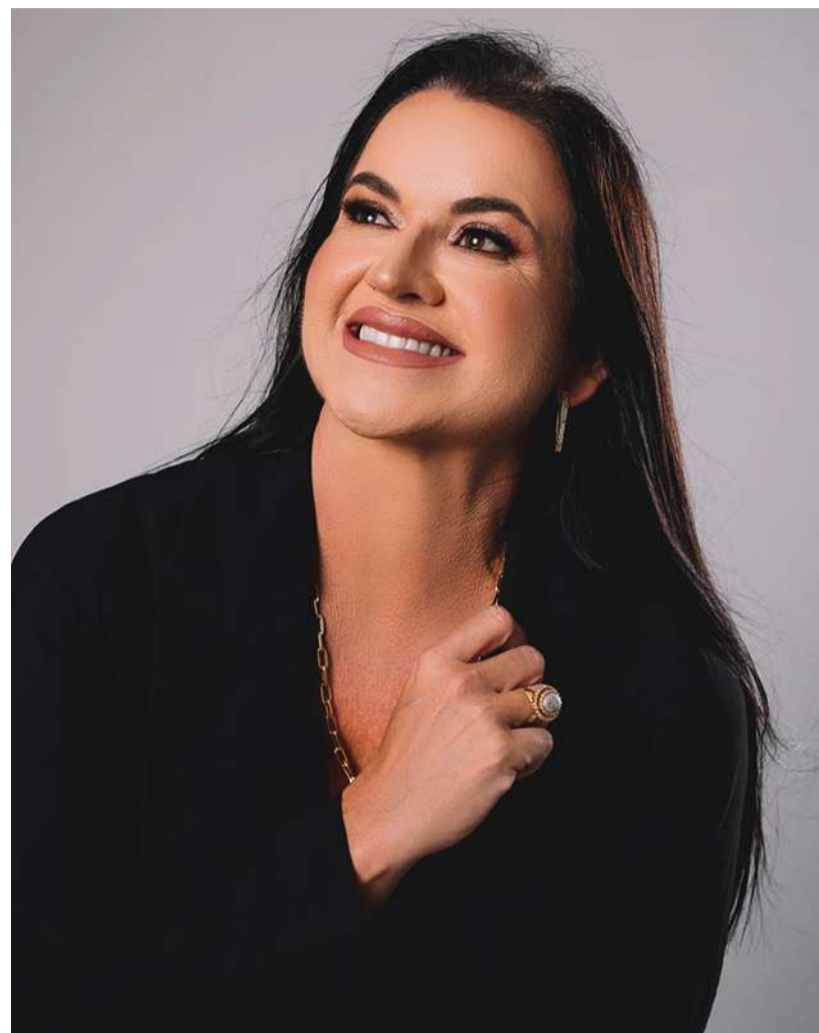

•• **Vera Faustini**, Rita Arpini e Gorete Giuberti em recente acontecimento em Linhares