



DENI

Edileuza e Luciano
Ribeiro Durão.

PÁG. 08

PANORAMA

Pesquisa divulgada terça-feira, 5, indica que até Ciro Gomes (PSDB) empata com o Presidente Lula, em um eventual segundo turno.

PÁG. 02

GAUDÊNCIO TORQUATO

DINHEIRO GANHA
ELEIÇÃO?

PÁG. 04

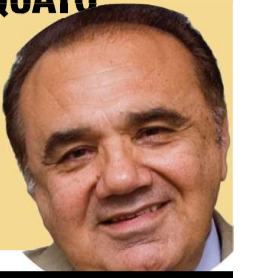

Impostos podem chegar a 77% no valor de presentes do Dia das Mães

Até 77% do valor de presentes do Dia das Mães pode ser destinado ao pagamento de impostos no Brasil. Levantamento de advogado tributarista, com base em dados do Impostômetro, do Instituto Brasileiro de Planejamento e Tributação (IBPT), mostra o peso da carga tributária em itens populares na data. O perfume importado lidera a lista, com carga tributária de 77,43%. **PÁG. 03**



FOTO: Divulgação

Exposição 'Nice Contemporânea' no Museu de Arte do Espírito Santo revisita a produção de Nice Nascimento Avanza



FOTO: Divulgação

O Museu de Arte do Espírito Santo (MAES), apresenta a exposição "Nice Contemporânea", em exibição de 12 de maio a 2 de agosto, com evento de abertura terça-feira, 12. O projeto propõe uma revisão crítica e atualizada da produção da artista capixaba Nice Nascimento Avanza. **PÁG. 02**

Sistema Fecomércio Espírito Santo tem nova diretoria para gestão 2026-2030 **Pág. 07**

Dia das Mães: Entre carinho e expectativa, maternidade influencia a percepção visual

PÁGINA 04



ALEXANDRE ARAÚJO

SOCIEDADE - LÁ & CÁ

Página 05



PANORAMA POLÍTICO

PAULO CÉSAR DUTRA
dutra7099@gmail.com

FLÁVIO 44% X LULA 43%

A Pesquisa Realtime Big Data, divulgada na última terça-feira, 5, indica que até Ciro Gomes (PSDB) empata com o Presidente da República, Luiz Inácio Lula da Silva (PT-SP), em um eventual segundo turno da eleição presidencial. Além dele, Flávio Bolsonaro, Ronaldo Caiado e Romeu Zema estão tecnicamente empatados com o petista. A Pesquisa Realtime Big Data, divulgada na última terça-feira, 5, indica que, além do Ciro, Flávio Bolsonaro (PL) tem 44% das intenções de voto, contra 43% de Lula. Ronaldo Caiado (PSD) e Romeu Zema (Novo) estão tecnicamente também, empatados com o petista que em 43%. No primeiro turno, Lula lidera a pesquisa com 38% das intenções de voto. Renan Santos (Missão) tem 3%. Augusto Cury (Avante), Aldo Rebelo (DC) e Cabo Daciolo (Mobiliza) têm 1% cada. Brancos e nulos são 6%. Não sabem ou não responderam, 5%. O Big Data ouviu 2 mil pessoas entre 2 e 4 de maio em todo o território nacional.

MALAFIA APOIA GILMAR

O pastor Silas Malafaia disse em sua conta no X que reconhece a “grandeza de um ser humano” – no caso, estamos falando de Gilmar Mendes – quando tem a humildade de assumir que errou. Malafaia se referia à fala polêmica do ministro ao insinuar que o presidenciável Romeu Zema pudesse ser homossexual. “Eu fiz uma postagem criticando a fala desastrosa do ministro no embrolho com ZEMA. Coisa rara é ver um Ministro do STF dizer que errou. Nessa questão o ministro teve a humildade de reconhecer o erro. Para meu princípio de fé, existem palavras mágicas no evangelho. Eu errei, me desculpe, me perdoe. A grandeza de um ser humano não são seus acertos, mas sim, reconhecer seus erros e corrigir suas rotas. Nessa questão ele acertou!” — disse Malafaia (e o redator teve o cuidado de manter o texto tal como foi dito).

MAYDAY

O ministro do Supremo Tribunal Federal (STF) Alexandre de Moraes procurou interlocutores do Presidente da República, Luiz Inácio Lula da Silva (PT-SP) para afirmar que não atuou contra a indicação de Jorge Messias à Corte, segundo a coluna de Mônica Bergamo na Folha de S.Paulo. A movimentação ocorreu após a rejeição do nome de Messias pelo Senado, em 29 de abril. Moraes também enviou mensagem direta ao advogado-geral da União lamentando o resultado da votação, mas não recebeu resposta. Paralelamente, manteve conversas com integrantes do primeiro escalão do governo para rebater a percepção de que teria atuado nos bastidores contra a indicação.

MAYDAY II

No Palácio do Planalto, há avaliação de que o ministro deu suporte político ao presidente do Senado, Davi Alcolumbre (União-AP), que liderou a articulação que resultou na derrota de Messias por 42 votos contrários e 34 favoráveis. Moraes é considerado aliado próximo de Alcolumbre. O ministro demonstrou contrariedade com reportagens que apontaram a participação dele na articulação. Interlocutores do governo e do STF afirmaram ao presidente que não há registro de atuação direta, como pedidos de voto a senadores. Mayday...

QUEM VIAJA

Quem não conseguiu viajar no início do ano ou já queimou as férias e não terá uma pausa em julho, ainda terá novas chances em 2026. O calendário brasileiro reserva ao menos sete feriados prolongados nacionais com potencial para movimentar o turismo interno, impulsionando destinos de escapada rápida e fácil acesso. No litoral sul fluminense, a Top Transfer, empresa de receptivo turístico da região, identifica esse movimento no aumento da procura por roteiros enxutos em Ilha Grande, destino tradicional entre moradores do Rio de Janeiro e visitantes de outros estados. Até dezembro, os feriados restantes em 2026 são: 4 de junho (quinta) – Corpus Christi; 7 de setembro (segunda) – Independência do Brasil; 12 de outubro (segunda) – Nossa Senhora Aparecida; 28 de outubro (quarta) – Dia do Servidor Público (ponto facultativo); 2 de novembro (segunda) – Finados; 15 de novembro (domingo) – Proclamação da República; 20 de novembro (sexta) – Consciência Negra e 25 de dezembro (sexta) – o Natal!

FIPA 2026

Entre os dias 20 e 23 de maio de 2026, o Hangar Centro de Convenções e Feiras da Amazônia recebe a XVII Feira da Indústria do Pará (FIPA 2026), consolidando-se como o maior evento multissetorial da indústria na região Norte. Com expectativa de público de 30 mil visitantes e mais de mil participantes no Congresso Técnico, a feira reunirá cerca de 100 estandes de produtos, maquinários e serviços de empresas locais, nacionais e multinacionais, fortalecendo conexões estratégicas e impulsionando o ambiente de negócios no estado. A visitação é gratuita e as inscrições para as discussões técnicas devem ser feitas pelo site www.fiepa.org.br/fipa. A Feira tem ampla área de exposição, com destaque para espaços temáticos como o “Made in Pará”, voltado à valorização da produção local.

Exposição ‘Nice Contemporânea’ no Museu de Arte do Espírito Santo revisita a produção de Nice Nascimento Avanza

O Museu de Arte do Espírito Santo (MAES), apresenta a exposição “Nice Contemporânea”, em exibição de 12 de maio a 2 de agosto, com evento de abertura na próxima terça-feira (12), às 17h. O projeto propõe uma revisão crítica e atualizada da produção da artista capixaba Nice Nascimento Avanza, reposicionando sua obra para além das classificações históricas que a associaram ao chamado “primitivismo” ou à arte naïf. A exposição apresenta obras de Nice Avanza e de outros artistas.

“Nice Contemporânea” é realizada por meio do edital “Diálogo com o Acervo – MAES”, realizado com recursos

do Fundo de Cultura do Estado do Espírito Santo (Funcultura), por meio do MAES e da Secretaria da Cultura (Secult), com apoio da Galeria Homero Massena (GHM) e da Galeria de Arte Espaço Universitário (GAEU/UFES).

Desenvolvido pelo MAES desde 2022, o projeto marca também o retorno da artista ao Museu 26 anos, após a realização da exposição “Nice Retrospectiva”, em 2000, organizada por ocasião de seu falecimento. Agora, sua produção é revisitada a partir de uma perspectiva contemporânea, que busca ampliar os sentidos e as possibilidades de leitura de seu legado.

NICE AVANZA

Reconhecida como uma das principais artistas pictóricas do Espírito Santo, Nice Avanza — mulher negra e autodidata — desenvolveu uma trajetória consistente entre as décadas de 1960 e 1990, com circulação nacional e internacional. Conhecida como “a artista do cacau”, sua obra se destaca pela força cromática e pela construção de imagens vibrantes, marcadas por temas ligados ao cultivo, à terra e à experiência vivida. Ao longo de sua carreira, viveu da arte e construiu um repertório expressivo que, hoje, demanda novas leituras, desvinculadas das interpretações que historicamente acompanharam sua recepção crítica.

“Nice Contemporânea” surge, assim, como um exercício de reinterpretação. Ao observar o conjunto de sua produção no contexto atual, a exposição desloca o olhar do espectador para além da ideia de uma pintura “ingênua”, evidenciando a potência estética, política e simbólica de sua obra. O cacau, recorrente em suas telas, deixa de ser apenas um elemento temático e passa a operar como signo complexo, atravessado por histórias de trabalho, território e identidade.



Leandro Freitas de Sousa
OAB/ES 12.709
(27) 99986-6000

Aclimar Nascimento Timboíba
OAB/ES 13.596
(27) 99976-7493

Centro, Linhares - ES, CEP 29900-050

Jornal O PIONEIRO

www.jornalopioneiro.com.br

REDAÇÃO

Av. Governador Lindenberg, 609
Linhares - Centro - CEP:29.900-020
Telefone: (27) 3371-1811
redacao@jornalopioneiro.com.br
opioneiro@jornalopioneiro.com.br
www.jornalopioneiro.com.br

CIRCULAÇÃO

O PIONEIRO circula todas as quintas-feiras e aos domingos

FUNDADOR E DIRETOR RESPONSÁVEL

Deni Almeida da Conceição

DIRETOR COMERCIAL

Diego Pandolfi A. da Conceição

EDITADO POR

Editora O PIONEIRO Ltda ME

ASSINATURAS

assinatura@jornalopioneiro.com.br

DIAGRAMAÇÃO

Diego Pandolfi A. da Conceição

COLABORADORES

Alexandre Araujo, Gaudêncio Torquato, Norma Astréa Grünwald, Paulo Cesar Dutra, Antonio de Pádua Motta.

As colunas criadas e publicadas em O PIONEIRO são exclusivas e não podem ser publicadas em outros meios de comunicação sem prévio consentimento.

O PIONEIRO é o jornal mais lido do Norte do Estado

www.facebook.com/opioneiro
www.twitter.com/jornalopioneiro

Os colaboradores de O PIONEIRO não têm vínculo empregatício

O PIONEIRO não se responsabiliza por conceitos emitidos em matérias assinadas

Impostos podem chegar a 77% no valor de presentes do Dia das Mães

Até 77% do valor de presentes do Dia das Mães pode ser destinado ao pagamento de impostos no Brasil. Levantamento do advogado tributarista Samir Nemer, com base em dados do Impostômetro, do Instituto Brasileiro de Planejamento e Tributação (IBPT), mostra o peso da carga tributária em itens populares na data.

O perfume importado lidera a lista, com carga tributária de 77,43%. Em seguida aparecem maquiagem importada (71,43%) e perfume nacional (66,18%). Também apresentam percentuais elevados itens como tênis importado (65,71%), smartphone importado (62,46%) e cosméticos (52,69%).

Na prática, isso significa que o consumidor paga por dois produtos um que leva

para casa e outro que fica nos cofres públicos. Essa composição do preço reduz o alcance do consumo e torna presentes mais simples proporcionalmente mais caros, explica o especialista, mestre em Direito Tributário e sócio do escritório Furta-doNemer Advogados.

Produtos tradicionais também concentram uma parcela relevante de tributos, como joias (50,94%), relógios (47,41%), bolsas (45,35%), chocolates (38,25%) e roupas (34,67%).

Segundo Nemer, a diferença entre produtos nacionais e importados está principalmente na incidência do imposto de importação, que se soma a tributos como ICMS, IPI, PIS e Cofins, modelo ainda em vigor, apesar do início da transição prevista

na Reforma Tributária brasileira.

O consumidor muitas vezes associa o preço mais alto apenas à marca ou à origem do produto, mas há uma carga tributária relevante embutida nessa diferença, especialmente nos itens importados. Isso influencia diretamente o acesso a determinados bens, afirma.

Para além dos presentes, quem opta por comemorar a data fora de casa também encontra tributação significativa. O serviço de restaurante tem, em média, 34,58% de impostos embutidos no valor final. Segundo Nemer, esse cenário mostra que a carga tributária elevada impacta diferentes formas de consumo e acaba ampliando o custo total das celebrações.

Veja a carga tributária dos itens mais procurados no Dia das Mães

| | | |
|-------------------------------|------------------------|--------------------------------|
| Perfume importado – 77,43% | Joias – 50,94% | Sapatos – 36,26% |
| Maquiagem importada – 71,43% | Relógio – 47,41% | Tênis nacional – 36,02% |
| Perfume nacional – 66,18% | Bolsas – 45,35% | Roupas – 34,67% |
| Tênis importado – 65,71% | Óculos de sol – 43,91% | Almoço em restaurante – 34,58% |
| Smartphone importado – 62,46% | Bijuterias – 42,43% | Calça jeans – 34,10% |
| Maquiagem nacional – 53,17% | Chocolate – 38,25% | Chinelo – 31,09% |
| Cosméticos – 52,69% | Pijamas – 36,50% | Buquê de flores – 20,90% |

Fonte: Levantamento do advogado tributarista Samir Nemer, com base nos dados do Impostômetro, do Instituto Brasileiro de Planejamento e Tributação (IBPT)

Vinte prisões são registradas pela Guarda Civil em abril



FOTO: Secom Linhares

O mês de abril foi encerrado com um total de 20 prisões realizadas pela Guarda Civil Municipal (GCM) de Linhares. Os dados foram divulgados terça-feira, 05, pela Secretaria Municipal de Segurança Pública e Defesa Social e refletem o trabalho contínuo das equipes nas ruas e também na zona rural do município.

De acordo com o levantamento, das 20 prisões registradas, 16 ocorreram em flagrante e quatro foram cumprimentos de mandados judiciais. Ao longo do mês, 734 pessoas foram abordadas durante ações preventivas e de fiscalização.

Outro dado que chamou a atenção foi o aumento significativo nas visitas às propriedades rurais. Em março, foram realizadas 41 visitas, número que praticamente dobrou em abril, chegando a 75 atendi-

mentos. A intensificação da presença no interior está relacionada ao período de colheita do café, quando há maior circulação de pessoas e necessidade de reforço na segurança.

Além das ações de segurança, o trânsito também foi alvo de operações ao longo do mês. O Departamento Municipal de Trânsito (Detro) intensificou a fiscalização nas vias da sede do município, com 534 veículos abordados e 122 motoristas autuados.

Durante as operações, foram realizados 189 testes de bafômetro e 25 veículos foram removidos para o pátio credenciado do Detran.

Os números reforçam a atuação integrada entre segurança pública e trânsito em Linhares, com foco na prevenção, fiscalização e proteção da população.

GUARDA-ROUPAS COM PREÇO DE ATACADO



LOJA NA FÁBRICA

móveis
Rimo
SEU SONHO, SUA CASA

ATENDIMENTO PELO WHATSAPP
27 99255-6465

Av. Prefeito Samuel Batista Cruz, 6433, Nova Betânia / Linhares - ES • EM FRENTE AO SHOPPING • 27 2103-5599

Estamos
Contratando

**Editoração
Eletrônica**

Conhecimentos necessários:

Ferramenta de diagramação (Adobe InDesign) e Adobe Photoshop

Jornal O PIONEIRO
(27) 3371-1811

Dinheiro ganha eleição?



GAUDÊNCIO TORQUATO *

O dinheiro ganha pleitos eleitorais? A pergunta, tão antiga quanto as primeiras disputas políticas organizadas, ressurgiu com força em tempos de campanhas milionárias, marketing digital sofisticado e estruturas eleitorais cada vez mais profissionalizadas. À primeira vista, a resposta parece óbvia: sim, o dinheiro é decisivo. Mas a realidade, como quase tudo na política, é mais complexa.

Não há dúvida de que o dinheiro exerce papel central nas eleições. Ele financia campanhas, estrutura equipes, amplia a presença midiática, impulsiona candidaturas nas redes sociais e garante capilaridade territorial. Sem recursos, candidatos tornam-se invisíveis. E, na política contemporânea, invisibilidade é sinônimo de derrota. A máxima “quem não é visto não é lembrado” tornou-se ainda mais contundente na era da comunicação em tempo real.

Historicamente, campanhas mais bem financiadas tendem a largar na frente. O acesso a recursos permite pesquisas qualitativas, definição de estratégias mais precisas, produção de conteúdo profissional e ocupação de espaços privilegiados no imaginário do eleitor. O dinheiro, nesse sentido, não apenas viabiliza campanhas — ele potencializa narrativas.

Mas há um limite para o poder do dinheiro. Ele não cria, por si só, legitimidade, carisma ou conexão com o eleitor. Pode amplificar uma mensagem, mas não substitui seu conteúdo. Pode impulsionar uma candidatura, mas não garante sua aceitação. Em muitos casos, o excesso de recursos, associado a estruturas artificiais, gera desconfiância e rejeição.

A história política brasileira e internacional está repleta de exemplos de candidaturas ricas derrotadas por campanhas mais enxutas, porém mais autênticas. Veja-se a campanha de Fernando Henrique,

candidato à prefeitura municipal de São Paulo, contra Jânio Quadros, em 1985. FHC tinha um programa exuberante, dirigido por uma das melhores equipes de marketing político do país, enquanto Jânio usava apenas a presença ao vivo na sala de gravação da TV RECORD, na época localizada na avenida Miruna. Enquanto Fernando Henrique apresentava um vasto programa de serviços e obras, Jânio tinha como eixo de seu discurso o combate aos criminosos. Fazia questão de repetir as mesmas falas contra a bandidagem. No último dia da votação, FHC chegou a sentar na cadeira de prefeito para tirar uma foto, certo de que, como favorito, ia ganhar o pleito por larga margem. Perdeu a eleição. Jânio ganhou por pequena diferença.

Isso ocorre porque o eleitor não é um ente passivo. Ao contrário do que se imaginava em tempos de propaganda unidirecional, o cidadão contemporâneo filtra, compara, critica e reage. A abundância de informação — ainda que muitas vezes contaminada por desinformação — amplia sua capacidade de julgamento.

Nesse contexto, emerge uma equação mais sofisticada: dinheiro é condição necessária, mas não suficiente. Ele funciona como combustível, mas o motor continua sendo a mensagem. E essa mensagem precisa dialogar com aquilo que, em última instância, move o voto: as condições concretas de vida.

O eleitor decide com base no que sente no bolso, na mesa e no cotidiano. Se o dinheiro da campanha não consegue dialogar com essas dimensões — se não traduz expectativas reais em propostas críveis — ele se torna apenas barulho. E barulho, em excesso, pode afastar.

Além disso, há um fator muitas vezes negligenciado: o chamado imponderável da política. Episódios inesperados — uma crise, um es-

cândalo, uma fala infeliz, um evento emocionalmente mobilizador — podem redefinir cenários em questão de dias. Nenhuma quantia é capaz de blindar completamente uma candidatura contra o imprevisível.

Outro aspecto relevante diz respeito à origem e ao uso dos recursos. Em um ambiente de crescente vigilância institucional e social, o dinheiro passou a carregar também um peso ético. Recursos mal explicados, gastos excessivos ou sinais de abuso podem transformar vantagem em vulnerabilidade. O eleitor, cada vez mais sensível ao tema da corrupção, tende a penalizar excessos.

Por fim, é preciso considerar a mudança estrutural no ecossistema da comunicação. As redes sociais democratizaram, em parte, o acesso à visibilidade. Embora também demandem investimento, permitem que mensagens orgânicas, autênticas e bem calibradas alcancem grande repercussão com custos relativamente menores. Nesse novo ambiente, criatividade, timing e conexão emocional podem, em certos casos, compensar limitações financeiras.

Portanto, o dinheiro não ganha eleições sozinho — mas sua ausência quase sempre as perde. Ele é instrumento, não destino. É meio, não fim. Sua eficácia depende da inteligência estratégica, da coerência do discurso e, sobretudo, da sintonia com o eleitor.

Em última análise, eleições continuam sendo decididas por pessoas, não por cifras. E pessoas votam não apenas no que veem, mas no que sentem, no que esperam e no que acreditam. O dinheiro pode abrir portas, mas não atravessa, por si só, o coração do eleitor.

Eis a síntese: campanhas podem ser compradas; votos, não.

* Gaudêncio Torquato é escritor, jornalista, professor titular da USP e consultor político

Dia das Mães: Entre carinho e expectativa, maternidade influencia a percepção visual

A Dra. Camila Moraes explica que, durante a gestação, podem surgir alterações passageiras na visão, além de destacar causas e situações que exigem acompanhamento

Com o Dia das Mães se aproximando, celebrado neste domingo, 10 de maio, a gestação ganha ainda mais destaque como um período de transformações intensas, que vão muito além do crescimento do bebê. Entre descobertas, expectativas e cuidado redobrado, o corpo feminino também pode apresentar mudanças na visão, geralmente sutis e passageiras, mas que merecem atenção.

De acordo com a Dra. Camila Moraes, oftalmologista do Hospital de Olhos de Pernambuco (HOPE), é natural que a futura mãe note algumas diferenças ao longo dos meses. “Durante a gravidez, é relativamente comum a mulher perceber a visão um pouco embaçada, sensação de olho seco, maior sensibilidade à luz e até pequenas oscilações no grau dos óculos. Algumas pacientes também relatam desconforto com o uso de lentes de contato”, explica.

Esses sinais fazem parte da experiência de muitas futuras mães. “São alterações relativamente frequentes. Uma parcela significativa das gestantes apresenta algum sintoma visual ao longo da gravidez, principalmente relacionados ao ressecamento ocular ou à flutuação da visão”, afirma a especialista.

As causas estão ligadas a processos naturais do organismo nesse período. “Essas mudanças acontecem principalmente por causa das alterações hormonais da gestação. Elas levam à retenção de líquidos, podem alterar a córnea e também interferem na qualidade da lágrima. Além disso, fatores como pressão arterial e glicemia também podem impactar a visão”, detalha.

A intensidade desses efeitos pode variar conforme o avanço da gestação. “Em geral, elas começam a ficar mais perceptíveis a partir do segundo trimestre e podem se intensificar no terceiro, quando as mudanças hormonais estão mais acentuadas”, pontua.

Apesar de causarem preocupação em algumas mulheres, a tendência é que tudo volte ao normal. “Na grande maioria das vezes, são temporárias e se resolvem após o parto. Alterações permanentes são raras e, quan-

do acontecem, costumam estar associadas a outras condições de saúde”, tranquiliza.

Mesmo sendo, na maior parte dos casos, situações leves, alguns sintomas exigem atenção imediata. “Perda súbita de visão, visão dupla, flashes de luz, manchas no campo visual ou dor ocular são sinais de alerta. Se esses sintomas vierem acompanhados de dor de cabeça, a avaliação deve ser ainda mais rápida, porque pode estar relacionado a alterações mais graves da gestação como a pré-eclâmpsia”, orienta.

Condições clínicas também podem influenciar a saúde ocular durante esse período. “Existe uma relação direta. Tanto a pressão alta quanto o diabetes podem afetar a retina. Em casos mais graves, especialmente na hipertensão da gestação, a paciente pode apresentar sintomas visuais importantes que precisam de acompanhamento médico”, ressalta.

Para quem já utiliza correção visual, alguns cuidados extras podem fazer diferença. “Nem sempre é indicado mudar o grau dos óculos durante a gestação, porque essa variação costuma ser temporária. Já quem usa lente de contato pode sentir mais desconforto e deve intensificar os cuidados com lubrificação ocular”, explica.

No cotidiano, atitudes simples contribuem para o bem-estar dos olhos. “Manter uma boa hidratação, fazer pausas no uso de telas, usar colírios lubrificantes quando indicado e controlar bem a pressão arterial e a glicemia são medidas importantes. E sempre vale reforçar: qualquer sintoma visual novo deve ser avaliado”, recomenda.

Depois da chegada do bebê, o organismo tende a se reorganizar gradualmente. “Na maioria dos casos, a visão retorna ao padrão anterior em algumas semanas após o parto. Se a paciente ainda estiver com queixas, é importante fazer uma avaliação oftalmológica no pós-parto para reavaliar o grau e a saúde ocular. Em meio a tantas mudanças, o olhar da mãe também acompanha esse novo capítulo, cheio de cuidado, descoberta e amor”, finaliza a Dra. Camila Moraes.

Valorize sua empresa

Anuncie em
O PIONEIRO

58
anos

58 anos de informação
com credibilidade



LÁ & CÁ

ALEXANDRE ARAÚJO
laeca@jornalopioneiro.com.br

"Ter fé é assinar uma folha em branco e deixar que Deus nela escreva o que quiser"

Santo Agostinho

JORNAL O PIONEIRO

QUERIDOS

FOTO: Divulgação



Jacieli Lani e o médico anestesista Toninho Assunção com os herdeiros Livia e Pedro

FESTIVAL DE OUTONO

Começa hoje e segue até sábado mais uma edição do Festival de Outono de Linhares, numa estrutura super bacana montada no bairro Três Barras. O cardápio musical está bem eclético e tem SambaDM, Fogo na Coisa, Dona Fran e Hey Teachers.

EM SAMPA

O advogado Thiago Durão Pandini está em São paulo cumprindo uma série de compromissos profissionais e também de pautas relacionadas à Subseção Linhares da Ordem dos Advogados do Brasil (OAB) da qual ele é presidente. Ele não para.

SACERDÓCIO

Foi cheia de emoção a missa do meio-dia da última quarta-feira em que foram celebrados os três anos de sacerdócio presbiteral do Padre Hansmiller Vieira que neste dia recebeu a visita especial da família. Ele destacou em sua homilia o quanto é grato por ter sido acolhido pelos linharenses.

CHÁ DE FRALDAS

Será neste sábado, dia 9, o chá de fraldas em formato de um torneio de beach tennis para Cecília, a primeira herdeira de Kézia Mendonça e Caio Milanez que chega ao mundo no próximo mês de julho. Será no Arena BT, no bairro Três Barras, numa manhã cheia de alegria e animação.

DESFILE DE NOIVAS

Foi um sucesso o lançamento da Coleção L'auror do ateliê de noivas mais conceituado do Espírito Santo, Carmelita, que aconteceu em Vitória na última quarta-feira. A nutricionista e Miss ES 2025, Ana Carolina Celin Comério, foi uma das modelos.

CAMPEÃS BT 10

As atletas de beach tennis Milena Contadini e Maria Fernando Souto foram as grandes campeãs do BT 10 realizado na arena Coliseu Beach Tennis, na cidade de Barra de São Francisco. Milena é treinada por Rafael Bueno.

VERSÃO MORENA

A Miss Linhares e finalista do Miss Espírito Santo 2025, Sabrina Godio, deixou de ser loira e adotou uma versão morena. Ela vive um excelente momento profissional e acabou de assumir a coordenação do Miss Rio Bananal que vai eleger a sua representante para o Miss ES 2026.

VIVA SÉRGIO!

O linharenses Sérgio Palmeira, que é decorador e comanda um dos escritórios de arquitetura mais famosos do Espírito Santo, celebrou idade nova na última quarta-feira e recebeu inúmeras felicitações pela chegada do novo ciclo. Ganhou carinho especial da mamãe Sônia Palmeira e da irmã Patrícia.

CONTAGEM REGRESSIVA

Daniele Correa e Douglas Brunelli entraram em contagem regressiva para o sim-sim-pra-vida-toda que será daqui a quatro meses. Douglas é filho dos queridos Leivana e Paulo Roberto Brunelli.

VIVA CATARINA!

Catarina Cometti Paixão celebrou seus 80 anos com festa linda de viver no cerimonial Le Pallace. Recebeu ao lado do marido Manoel Paixão. Para este dia especial, Catarina foi penteada por Pepe Hair, seu cabeleireiro de décadas.

MONTANHAS CAPIXABAS

Os queridos Dulce e Eugênio Sandre aproveitaram um dos fins de semana charmosos de outono para curtir o roteiro gastronômico das montanhas capixabas, mais precisamente na doce Santa Teresa. Estão certinhos!

DESTAQUE EM REDAÇÃO

Nilza Bastos e Tiago Correa estão que é só felicidade. É que o herdeiro deles, Pedro Henrique Correa, foi destaque na Redação do vestibular de Medicina na Universidade de Vila Velha, a conceituada UVV. Orgulho que fala né?

VIVA MIGUEL!

Miguel, o herdeiro caçula da dentista Mariana Baldi e do agropecuarista Maurinho Rossoni, celebrou 4 meses de vida e ganhou bolo especial com o tema Dinossauros. Claro, que sob os olhares atentos dos irmãos Mauro Neto e Manuela.

EM ARRAIAL D'AJUDA

Kenia Mendonça Gaburro e o marido Bruno Silva aproveitaram dias de lazer e diversão em Arraial D'ajuda, um dos paraísos do litoral baiano, na companhia das herdeiras Alana e Maria Helena. Descansar é preciso!

NAS COMPRAS

A médica pediatra Dandara Porto fazia compras num supermercado do bairro Três Barras na companhia do herdeiro Gabriel que é um rapazinho simpático e educado. Aliás, vale registrar que ele é a cara do pai, o advogado Ricardo Bergamin.

QUERIDOS

FOTO: Divulgação



Bruna Matos e Kennedy Bisi que movimentam a cena gastronômica da cidade



Pedroni
IMÓVEIS
A chave do seu sonho

CRECI 8557-J

(27) 3264-1016 – (27) 99942-0102

Avenida João Felipe Calmon, 350 – Centro- Linhares/ES



Tecnologia de ponta para a sua visão!

A **Bortot Clínica de Olhos** conta com a tecnologia de cirurgia refrativa "mais avançada do mundo, o Excimer Laser Presbyond Zeiss. Precisão milimétrica, recuperação mais rápida e resultados precisos e eficientes.

Agende sua avaliação e veja o mundo com um novo olhar!

Av. João Felipe Calmon, 1098, Centro
CEP 29900-022 - Linhares/ES

27 3371-1505
bortotclinicadeolhos

Essa coluna é publicada todas as terças, quintas e domingos

INFORME

redacao@jornalopioneiro.com.br

CAFÉ COM PREFEITOS NO TRIBUNAL

O Tribunal de Contas do Estado do Espírito Santo (TCE-ES) promove, quarta-feira, dia 13 de maio, o “Café com Prefeito”, encontro institucional voltado aos chefes do Poder Executivo dos 78 municípios capixabas. O objetivo da iniciativa é fortalecer o diálogo entre o Tribunal e as administrações municipais, abordando temas estratégicos relacionados à gestão pública e ao controle externo. Para melhor organização dos trabalhos, o evento será realizado em dois momentos. No período da manhã, das 9h às 11h30, participarão os prefeitos dos 39 municípios com maior orçamento. Já no período da tarde, das 13h30 às 16h, o encontro será destinado aos prefeitos dos municípios de menor orçamento. O evento é realizado para contar com a presença do próprio chefe do Poder Executivo municipal, considerando a natureza estratégica dos temas que serão debatidos. Os assuntos em pauta são considerados de elevada relevância para a boa governança e para a administração pública municipal. O encontro contará com a participação do conselheiro-presidente do TCE-ES, Luiz Carlos Ciciliotti, além da equipe técnica da Secretaria Geral de Controle Externo (Segex), reforçando a importância institucional da presença direta dos prefeitos, evitando a substituição por representantes.

VEÍCULOS PARA A SAÚDE

O Ministério da Saúde vai garantir o transporte de pacientes do Sistema Único de Saúde (SUS) que precisam ser atendidos longe de casa no Espírito Santo. O estado será contemplado com 54 veículos, sendo 32 micro-ônibus, 11 ambulâncias e 11 vans, destinados a deslocamentos superiores a 50 km até os serviços de saúde. A iniciativa integra o programa Agora Tem Especialistas – Caminhos da Saúde e tem como objetivo ampliar o acesso da população a consultas, exames, cirurgias e tratamentos contínuos, como oncologia e hemodiálise. A ação faz parte do Novo PAC Saúde e, em âmbito nacional, prevê a entrega de 3,3 mil veículos, com investimento de R\$ 1,4 bilhão. É a primeira vez que o Ministério da Saúde compra e oferta transporte sanitário diretamente a estados e municípios, enfrentando um dos principais obstáculos no acesso à saúde especializada: a distância entre o local de residência do paciente e os serviços de média e alta complexidade. Dos 3.300 veículos adquiridos, 1.824 serão entregues diretamente às prefeituras para usos em múltiplas finalidades, enquanto os outros 1.476 vão ser direcionados ao transporte de pacientes de radioterapia e hemodiálise. No Espírito Santo 33 veículos serão destinados diretamente a 33 municípios para uso em múltiplas finalidades, enquanto outros 21 atenderão ao transporte de pacientes em radioterapia e hemodiálise.

JOGOS ESCOLARES EM DISPUTA

Os Jogos Escolares do Espírito Santo (JEES) 2026 começaram oficialmente segunda-feira (04), com as cerimônias de abertura realizadas nos municípios de Guaçuí e São Mateus, cidades que sediam, respectivamente, as disputas das regionais I e II das modalidades coletivas de basquete, futsal, handebol e vôlei, reunindo estudantes-atletas das microrregiões Caparaó e Nordeste do Estado. Em Guaçuí, participam 528 alunos, distribuídos em 44 equipes, representando os municípios de Alegre, Dores do Rio Preto, Ibatiba, Iúna, Jerônimo Monteiro, Muniz Freire e o município-sede. Já em São Mateus, incluindo os anfitriões, estão em disputa 864 atletas de Boa Esperança, Conceição da Barra, Jaguaré, Montanha, Mucurici, Pinheiros e Ponto Belo, formando 72 times. As duas regionais acontecem até sábado (09). Na categoria infantil, as equipes são formadas por estudantes que representam suas próprias instituições de ensino, enquanto, no juvenil, cada município participa com uma seleção. Os campeões de cada regional garantem vaga para as finais estaduais, que serão realizadas no Sesc de Guarapari entre junho e julho. Além das modalidades coletivas, os Jogos Escolares do Espírito Santo 2026 contarão com 16 modalidades individuais, que serão realizadas em etapas únicas entre os meses de maio e julho. Já os campeões estaduais garantem vaga para representar o Espírito Santo nas fases nacionais, com o infantil disputando os Jogos Escolares Brasileiros (JEBs), em setembro, em Brasília (DF), e o juvenil participando dos Jogos da Juventude, entre outubro e novembro, em Foz do Iguaçu (PR).

PRAZO PRORROGADO

O Decreto nº 6.393-R, publicado na segunda-feira (04) no Diário Oficial do Estado, prorrogou para o dia 15 de maio o prazo para a entrega da Declaração de Operações Tributáveis (DOT). A prorrogação foi adotada em razão de instabilidades identificadas nos sistemas da Secretaria da Fazenda (Sefaz), que poderiam comprometer o envio da declaração dentro do prazo anteriormente estabelecido, em 30 de abril. A Sefaz informa que está atuando de forma contínua para restabelecer a plena estabilidade dos sistemas no menor prazo possível. O Decreto também prevê, caso necessário, a possibilidade de nova prorrogação por ato do secretário de Estado da Fazenda, com o objetivo de assegurar a todos os contribuintes as condições adequadas para o cumprimento da obrigação acessória.

DESEMPENHO DO SICOOB

O Sicoob ES conclui terça-feira (5) o ciclo de assembleias de 2026 com participação recorde de mais de 61 mil cooperados e a distribuição de R\$ 707,7 milhões em resultados aos seus cooperados. O desempenho ocorre em um momento emblemático para a instituição, que em 2025 ultrapassou a marca de 1 milhão de cooperados. O resultado é reflexo da eficiência operacional das seis cooperativas singulares do sistema — Sicoob Sul, Sul-Litorâneo, Sul-Serrano, Credirochas, Coopermais e Conexão —, que somaram R\$ 1,67 bilhão em resultado bruto em 2025. O processo assemblear também registrou forte engajamento, com 35 mil votos computados e índice médio de aprovação superior a 97%, além de ampla participação dos cooperados. O desempenho evidencia não apenas a solidez da governança, mas também a proximidade da instituição com sua base de cooperados. “O Sicoob nasce como uma instituição de território, tendo como característica essa conexão genuína com a comunidade. Distribuir as sobras geradas pelas nossas cooperativas significa reter as riquezas no local onde foram produzidas. É um ciclo que vejo se repetir há 37 anos no Espírito Santo e representa o poder transformador do cooperativismo”, afirma o presidente do Conselho de Administração do Sicoob ES, Bento Venturim.

Paulo Florêncio

É advogado, Pós-graduado em Direito e PhD - Doutorado em Ciências da Religião



A UTILIDADE DO DINHEIRO

Parte Dois

O problema não está em possuir recursos, e sim quando o coração passa a confiar neles deseja-lo acima de tudo e coloca-los no lugar que pertence a Deus. Porque o dinheiro é a raiz de todos os males; e alguns nessa cobiça, se desviaram da fé e a si mesmos se atormentaram com muitas dores.

O dinheiro tem grande utilidade nesta vida. Ele compra alimentos, roupas, remédios, moradia e oferece conforto em muitas circunstâncias. Pode abrir portas, facilitar caminhos e aliviar certas dificuldades. No entanto, há riquezas que jamais estarão à venda, porque pertencem ao campo da alma, do caráter e do espírito. Quando ajudamos uma família carente a encontrar oportunidade para prosperar, isso faz muito bem à alma - sempre lembrando que não é dar o peixe, mas ensinar a pescar. Do ponto de vista do cristianismo, o pobre é sempre uma oportunidade para aquele que mais, e ser abençoado quando cumpre com amor a ajuda ao seu próximo.

O dinheiro não compra a paz verdadeira. Uma pessoa pode morar em palácios e ainda dormir atormentada pela ansiedade. Pode possuir cofres cheios e coração vazio. A paz nasce de uma consciência tranquila. De relacionamentos saudáveis e, para muitos, de uma vida reconciliada com Deus. É possível atrair interesses, aplausos e conveniências, mas o amor genuíno floresce na entrega, no cuidado e na fidelidade. Quem compra companhia nem sempre encontra afeto; quem compra presentes em sempre con-

quista corações. Marido que dá presentes à esposa com vistas a substituir a sua ausência, esse não ama; Pais que dão presentes aos seus filhos na mesma situação de substituir sua ausência, não estão construindo amigos, mas sendo falsos nas suas manifestações.

O dinheiro não compra saúde, não compra o tempo perdido, não compra caráter, honra ou sabedoria. O dinheiro não compra a salvação. Esperança eterna ou comunhão com Deus. Uma reputação sólida leva anos para ser edificada e minutos para ser destruída. As coisas mais elevadas da existência humana, não se obtém por preço, mas pela graça, pela fé e pelo arrependimento.

Muitos dão a vida por alcançar mais dinheiro, e depois dão todo o dinheiro para alcançar a saúde, e muitos deixam grandes riquezas, contudo, não tendo desfrutado delas - correram atrás do vento. O dinheiro honra aquele dá o passo até onde a perna pode alcançar. Portanto, trabalhar honestamente, usar o dinheiro com sabedoria, ser generoso dá paz ao coração, não coloque sua esperança na riqueza, ame a Deus acima de tudo.

Finalmente, o conselho: “Não acumuleis para vós tesouros sobre a terra, onde a traça e a ferrugem corroem, e onde os ladrões escavam e roubam; mas ajantai para vos outros tesouros no céu, onde a traça nem a ferrugem corrói, e onde ladrões não escavam nem roubam; porque onde está o teu tesouro, aí estará também o teu coração (ARA). Tudo passa nesta vida, sejamos sábios!

Sistema Fecomércio Espírito Santo tem nova diretoria para gestão 2026-2030

FOTO: Divulgação



IDALBERTO LUIZ MORO

A Federação do Comércio de Bens, Serviços e Turismo do Estado do Espírito Santo (Fecomércio-ES) reelegeu, terça-feira, 5, o seu presidente, Idalberto Luiz Moro, juntamente com a nova diretoria da entidade. A eleição foi realizada na sede da instituição, em Vitória.

Com a inscrição de chapa única, o processo eleitoral transcorreu de forma unânime entre os sindicatos presentes (25 dos 26 sindicatos), levando à recondução da atual liderança para o mandato no quadriênio de 2026 a 2030. O resultado demonstra a confiança dos sindicatos filiados e das lideranças empresariais na continuidade do trabalho desenvolvido pela Federação.

Esse novo ciclo marca também um momento de reformulação da gestão, com a definição de novos eixos estratégicos de atuação voltados ao fortalecimento dos setores de comércio, serviços e turismo. A proposta é ampliar a representatividade institucional, intensificar o diálogo com o poder público e fortalecer a atuação da Fecomércio-ES na defesa dos interesses empresariais, contribuindo diretamente para o desenvolvimento econômico e social do Espírito Santo.

A gestão 2022/2026 foi

marcada por grandes avanços, entre eles o estabelecimento de um novo modelo de governança integrada das três instituições, o fortalecimento sindical com o aumento do número de sindicatos (de 22 para 26), a ampliação do atendimento da Federação, Sesc-ES e Senac-ES para todo o estado, aumentando os municípios atendidos de 32 para 78, o fortalecimento do turismo como alavanca de desenvolvimento econômico para o estado, a modernização da infraestrutura hoteleira do Sesc-ES (Domingos Martins, Guarapari e Praia Formosa, em Aracruz) para melhor atendimento aos comerciários e seus familiares e a construção da nova sede integrada do Sistema Comércio-ES. Até

2028, mais de R\$ 400 milhões estão sendo destinados para expandir e modernizar estruturas e serviços nas áreas de qualificação profissional, assistência social, cultura, educação, saúde, assistência social, turismo e lazer.

Ao comentar a reeleição, o presidente destacou o compromisso com a evolução da entidade e o protagonismo do setor produtivo.

A nova diretoria assume com o desafio de dar continuidade às ações institucionais e implementar iniciativas inovadoras que fortaleçam ainda mais o Sistema Comércio no estado, consolidando a Fecomércio-ES como uma referência na defesa e no desenvolvimento dos setores que representa.

KILL CONTABILIDADE

Heraclides Barbosa – Kill – CRC ES-3.763/0
Luciano Barbosa – CRC ES-15.509/0

Endereço: Centro de Linhares próximo a Caixa Econômica Federal
Contato: 27-3264-19694 / 27-3264-2096 / 27-99959-9000
contato@linharescontabil.com.br

Steak House
Don't bone

ALMOÇO - TERÇA A DOMINGO
JANTAR - TERÇA A SABADO

2799849-2103

Rua Professor Jones 960
Sala 2, centro . Linhares

CLÍNICA noro

Dr. Celieti Gaburro
CRO-1781

Dr. Geraldo Magalhães
CRO-1518

Dr. Julia Magalhães
CRO-9732

Restaurações estéticas - Facetas - Clareamento - Implantes - RX Panorâmico Digital

Rua Nicola Biancard, nº 1165 - Centro - Linhares - ES - CEP: 29900-207
27 3264 - 1986 | 27 99984-5500

40 anos

GEORGE FREITAS & FREITAS
ADVOGADOS ASSOCIADOS

Dr. George Duarte Freitas Filho
OAB/ES nº 3953
georgefreitasadv@yahoo.com.br

Drª. Georgia Ribeti de Freitas Duarte
OAB/ES nº 8671
georgiarfreitas@yahoo.com.br

Dr. Thyago Salvador de Freitas
OAB/ES nº 14975
thyagosfreitas@yahoo.com.br

Drª. Brenda Moro Eliziário de Freitas
OAB/ES nº 28072
brendamoroe@gmail.com

Rua Capitão José Maria, 1388, Ed. Monsarás, salas 317/318, Centro
Linhares-ES, CEP.: 29900-903.
Tel: (27) 3371-2794 / 99760-7537



DENI

|| O caminho mais curto e mais certo para viver com honradez neste mundo é ser, de verdade, aquilo que aparentamos ser. Todas as virtudes humanas se adensam e se fortificam quando se cultivam."

>> Sócrates

Bom dia, **José Santos da Silva Simões**

DENI ALMEIDA DA CONCEIÇÃO

denialmeida@jornalopioneiro.com.br

Essa coluna é publicada todas as terças, quintas e domingos

Forró de Itaunas

No período de **18 e 25 de julho** próximo vai acontecer o Festival Nacional de Forró de Itaunas, em Conceição da Barra, e celebrará o forró pé de serra com 192 horas de festa, incluindo shows, concursos de música e dança, workshops, matinês. As atrações musicais reúnem desde o tradicional forró capixaba até nomes reconhecidos nacionalmente como Trio Juazeiro, Zé Duarte, Flávio Leandro, Mestre Gennaro e a vencedora do Grammy Latino, Mariana Aydar.

Foto: Instagram



•• **Edileuza** e o médico **Luciano Ribeiro Durão** gente querida da sociedade linharensense

Está confirmada a presença do presidente do Tribunal de Contas da União (TCU), ministro Vital do Rêgo nesta quinta-feira, em Vitória, para participar do "Diálogo Público – Espírito Santo", evento que reúne gestores, especialistas e representantes de instituições públicas, com o objetivo de debater temas estratégicos para a gestão e a economia dos municípios capixabas.

Nos dias 22 e 23 deste mês, acontecerá o evento Samba que Eu Quero Ver – Festival de Samba e Brasilidades no complexo cultural Cais das Artes, na Enseada do Suá, em Vitória, com shows, cinema ao ar livre, oficinas, palestra, feira criativa e atividades para crianças.

Nesta sexta-feira, 8, o Sistema Fecomércio-ES – Sesc e Senac fará uma coletiva de imprensa sobre a **Semana S do Comércio**, Será às 10 horas, no Hotel Senac Ilha do Boi, quando serão apresentadas as principais atrações e serviços. Após a coletiva terá um almoço no restaurante do hotel.

•••••

O Festival de Inverno de Guaçuí será no período de 4 a 6 de junho, durante o feriado de Corpus Christi, no Caparaó, no Centro de Eventos da cidade. A programação reúne música, gastronomia e ambientação temática em uma proposta que convida o público a uma imersão inesquecível. E no palco estarão nomes como Alexandre Pires, Paulo Ricardo, Almir Sater e por aí.

•••••

É lamentável registrar, mas em Vitória mais uma livraria foi fechada, a Domus Brasilis, na Praia de Santa Helena.

•••••

Os cinco anos de atuação no Espírito Santo, do Sicredi, instituição financeira cooperativa, serão comemorados na próxima terça-feira, 12, no e Le Buffet Master, em Vitória. É importante frisar que o Sicredi tem mais de 120 anos de história.

•••••

Estou sendo informado que estão praticamente esgotados os ingressos para o jantar do Dia dos Namorados que o Buffet Cerimonial da Praia promove dia 12, no Lodasa. Lá estaremos.



Foto: Divulgação

•• Semana passada ao supervisionar sua empresa em São Mateus, **Walter Piana** fez questão de visitar o amigo **Sebastião Pedro de Freitas - o Tião do Rincão**

No Banestes

O Banco do Estado do Espírito Santo (Banestes) anunciou segunda-feira (04) a nova composição do seu quadro de administradores, que compõem o Conselho de Administração e a Diretoria Executiva, para o cumprimento do mandato de 2026 a 2028. O cargo de diretor-presidente passa a ser ocupado por **Carlos Artur Hauschild**; por conseguinte, a diretoria executiva também apresenta novidades, a Diretoria de Administração passa a ser conduzida por **Fernando Valli Cardoso** e a diretoria de Rede passa a ser liderada pelo executivo **Rafael Zibetti**,

Foto: Divulgação



•• **Michele Calmon Manzoli** preside hoje mais uma reunião da Adel, desta vez com presença do Diretor-Superintendente da Ecovias Capixaba, Roberto Amorim, que vai falar sobre os investimentos da empresa no Norte do Estado