



## DENI

Os noivos Eduarda e Bruno com Marlene e Francisco Zanon.

**PÁGINA 08**

## PANORAMA

O prefeito de Vila Velha, Arnaldinho Borgo, anunciou que o município vai realizar dois novos concursos públicos em 2026. **PÁG. 02**

**Exportações brasileiras de etanol registram pior desempenho em oito anos PÁG. 03**

# Parque de Itaúnas prepara atividades durante temporada de Verão

O Parque Estadual de Itaúnas está se preparando para receber um grande número de visitantes durante a temporada de Verão, com uma série de atividades e ações planejadas para atender o público. As iniciativas buscam proporcionar uma experiência rica e educativa aos visitantes. Entre as atividades, destacou-se a Trilha do Tamandaré, com visitas aos sítios arqueológicos.

**PÁG. 02**



FOTO: Divulgação

# Índice Nacional da Construção Civil chega a 0,51% em dezembro e fecha 2025 com alta **PÁG. 05**

Profissionais do Espírito Santo vão ter que emitir certidão para trabalhar **PÁG. 07**

Retirada de fios inutilizados em postes começa neste domingo

## NOSSOS ARTICULISTAS



**José Mauro Fantoni**

O PODER DE UM "EU TE AMO"

**Página 03**



**Norma Astréa Nunes Grunewald**

VAI GANHAR UM "M"!

**Páginas 04**



**Clóvis Vieira**

O QUE ESPERAR DE 2026?

**Página 06**



**Antonio de Pádua Motta**

NOVOS TEMPOS

**Página 07**



FOTO: Secon Linhas

**PÁG. 05**



## PANORAMA POLÍTICO

coluna é publicada todas as terças-feiras, quintas-feiras e domingos

**PAULO CÉSAR DUTRA**  
dutra7099@gmail.com

### EUA X VENEZUELA

O secretário de Estado dos EUA, Marco Rubio, anunciou um plano de três fases para a Venezuela, que prevê a estabilização, supervisão da recuperação econômica e transição de poder no país. Em uma rede social, Donald Trump disse que o país sul-americano usará os lucros da venda de petróleo para comprar apenas produtos americanos. Em entrevista, o republicano ressaltou que a supervisão sobre Caracas pode durar anos.

### TCU, BC E MASTER

Em meio ao desgaste do Tribunal de Contas da União após a decisão de escrutinar o processo de liquidação do Banco Master, o ministro Jhonatan de Jesus, relator do caso na Corte, informou que desistiu de determinar uma inspeção no Banco Central. A ação serviria para verificar os documentos confidenciais que embasaram o encerramento das atividades do Master.

### ARNALDINHO BORGIO

O prefeito de Vila Velha, Arnaldinho Borgio, anunciou que o município vai realizar dois novos concursos públicos em 2026, um para o magistério e outro para o cargo de auditor fiscal. A declaração foi feita durante entrevista à colunista Fabi Tostes, quando o gestor afirmou que todas as secretarias estão levantando a necessidade de novos cargos efetivos. Segundo ele, quem já está estudando pode se preparar, pois o edital deve ser anunciado em breve.

### ARNALDINHO BORGIO II

Além disso, Arnaldinho informou que os aprovados no último concurso da Guarda Municipal devem começar a atuar em abril, após a conclusão do curso de formação. O prefeito também comentou sobre obras estruturantes como a urbanização do Morro do Moreno, a Casa da Mulher Brasileira e a ampliação da orla.

### ATOS GOLPISTAS

Três anos após a tentativa de golpe bolsonarista, com invasões e depredações aos prédios dos Três Poderes, o STF e o Planalto realizam no dia 8, uma programação em defesa da democracia e para lembrar os ataques. As cerimônias não contaram com a presença dos chefes do Congresso, Hugo Motta e Davi Alcolumbre.

### LULA X INSS

O presidente Luiz Inácio Lula da Silva (PT-SP) sancionou a Lei 15.327, que proíbe a realização de descontos de mensalidades associativas nos benefícios do INSS sem autorização expressa dos aposentados e pensionistas. A norma foi aprovada após a revelação de fraudes que atingiram milhares de segurados e estabelece que os valores cobrados de forma irregular devem ser devolvidos em até 30 dias após a decisão que reconheça a cobrança indevida, inclusive com possibilidade de sequestro de bens dos investigados.

# Parque de Itaúnas prepara atividades durante temporada de Verão

O Parque Estadual de Itaúnas está se preparando para receber um grande número de visitantes durante a temporada de Verão, com uma série de atividades e ações planejadas para atender o público. As iniciativas, que começaram sexta-feira, 26, envolvem tanto a equipe de servidores quanto voluntários e estagiários, e buscam proporcionar uma experiência rica e educativa aos visitantes.

As atividades começaram com uma reunião de alinhamento realizada no Centro de Visitantes e a palestra do servidor do Iema, André Tebaldi, que abordou a história do Parque Estadual de Itaúnas. Este encontro marcou o início das ações de conscientização e boas-vindas ao público que visitará o parque nos próximos meses.

No sábado, dia 27, a equipe concentrou-se no atendimento ao público no Centro de Visitantes, com informações sobre as trilhas, o Museu de Arqueologia e a história da Vila Antiga. A servidora do Iema, Fernanda Martins acompanhou as atividades e coordenou o fluxo das ações.

Entre as atividades, destacou-se a Trilha do Tamandaré, com visitas aos sítios arqueológicos, à aldeia e à entrada da Trilha do Pescador, incluindo pontos como o Burraco do Bicho e a Borboleta.

No domingo (28), as atividades começaram com orientações no Centro de Visitantes e apoio no portal

de entrada, com a ajuda de voluntárias e estagiárias do Projeto Caiman, que foram fundamentais para o bom atendimento.

“Estamos muito felizes em iniciar nossas atividades de verão com uma programação diversificada e educativa. A participação de toda equipe tem sido fundamental para garantir que as ações sejam realizadas com

qualidade e responsabilidade”, disse Veratriz Souto, pedagoga que atua no Parque Estadual de Itaúnas.

A temporada de verão do Parque Estadual de Itaúnas acontece em parceria com o Projeto Caiman. Os turistas podem obter mais informações sobre a programação do parque e as atividades de verão no centro de visitantes.

**KILL CONTABILIDADE**

Heracles Barbosa – KILL – CRC ES-3.763/0  
Luciano Barbosa – CRC ES-15.509/0  
Endereço: Centro de Linhares, próximo a Caixa Econômica Federal  
Contato: 27-3264-19694 / 27-3264-2096 / 27-99959-9000  
contato@linharescontabil.com.br

**FREITAS TIMBOIBA**  
ADVOGADOS ASSOCIADOS

Leandro Freitas de Sousa  
OAB/ES 12.709  
(27) 99986-6000

Aclimar Nascimento Timboiba  
OAB/ES 13.596  
(27) 99976-7493

Avenida Comendador Rafael, 1.245, Ed. Gezel, Sala 403, Centro, Linhares - ES, CEP 29900-050

## Jornal O PIONEIRO

**REDAÇÃO** Av. Governador Lindenberg, 609  
Linhares - Centro - CEP:29.900-020  
Telefone: (27) 3371-1811  
redacao@jornalopioneiro.com.br  
opioneiro@jornalopioneiro.com.br  
www.jornalopioneiro.com.br

**FUNDADOR E DIRETOR RESPONSÁVEL**  
Deni Almeida da Conceição

**DIRETOR COMERCIAL**  
Diego Pandolfi A. da Conceição

**EDITADO POR**  
Editora O PIONEIRO Ltda ME

**ASSINATURAS**  
assinatura@jornalopioneiro.com.br

**CIRCULAÇÃO** PIONEIRO circula todas as  
terças, -feiras quintas-feiras e aos domingos

**DIAGRAMAÇÃO**  
Diego Pandolfi A. da Conceição

**COLABORADORES**  
Alexandre Araujo, Gaudêncio Torquato, Norma Astréa Grünwald, Paulo Cesar Dutra, Antonio de Pádua Motta.

As colunas criadas e publicadas em O PIONEIRO são exclusivas e não podem ser publicadas em outros meios de comunicação sem prévio consentimento.

O PIONEIRO é o jornal mais lido do Norte do Estado

www.facebook.com/opioneiro  
www.twitter.com/jornalopioneiro

Os colaboradores de O PIONEIRO não têm vínculo empregatício

O PIONEIRO não se responsabiliza por conceitos emitidos em matérias assinadas

www.jornalopioneiro.com.br

# Exportações brasileiras de etanol registram pior desempenho em oito anos

Em linha com o DATAGRO Line-up, as exportações brasileiras de etanol reagiram em dezembro, após dois meses consecutivos de forte retração, totalizando 173 milhões de litros, aumento de 56,8% na comparação anual, segundo dados da Secretaria de Comércio Exterior (SECEX). Ainda assim, o volume permaneceu 6,3% abaixo da média dos últimos cinco anos para o mês, indicando uma recuperação apenas parcial. No acumulado de 2025, as exportações de etanol do Brasil somaram 1,612 bilhão de litros, queda de 14,6% em relação a 2024 e de 20,0% frente à média dos últimos cinco anos, configurando o menor volume anual exportado desde 2017.

As receitas com as exportações de etanol alcançaram US\$ 101 milhões em dezembro de 2025, crescimento de 67,5% na comparação anual, refletindo tanto o aumento dos volumes quanto a ligeira recuperação de preços. O valor médio do etanol exportado

foi de US\$ 0,58/litro, acima dos US\$ 0,55 registrados em dezembro de 2024. No acumulado de 2025, as receitas totalizaram US\$ 934 milhões, retração de 11,2% frente ao ano anterior, apesar da elevação do preço médio do litro exportado de US\$ 0,56 em 2024 para US\$ 0,58 em 2025.

Em dezembro, a Coreia do Sul permaneceu como principal destino do etanol brasileiro, com 98 milhões de litros, equivalentes a 56,5% do total exportado no mês. Na sequência, os Países Baixos absorveram 40 milhões de litros (23,2%), principal porta de entrada do produto na Europa, enquanto as Filipinas importaram 15 milhões de litros (8,8%).

No acumulado de 2025, a Coreia do Sul também liderou as compras, com 780 milhões de litros (48,4% do total), praticamente estável na comparação anual (-0,3%). Os Estados Unidos figuraram como o segundo principal destino, com 253 milhões de litros

(15,7%), queda de 18,4% frente a 2024. Em contrapartida, os Países Baixos ampliaram suas compras, totalizando 221 milhões de litros (13,7%), alta de 45,3% em um ano.

Outros destinos relevantes incluíram Gana, com 61 milhões de litros (3,8%), e Camarões, com 49 milhões de litros (3,0%), ambos com expansão expressiva das importações, de 40,8% e 129,1%, respectivamente. Por outro lado, Filipinas (3,8%) e Nigéria (2,8%) reduziram suas compras de etanol brasileiro em 36,3% e 59,9%, respectivamente. Os demais 66 destinos responderam por apenas 8,9% do volume exportado em 2025.

Por outro lado, as importações brasileiras de etanol registraram forte crescimento em 2025, totalizando 319 milhões de litros, avanço de 66,2% frente a 2024 e o maior volume importado desde 2021. Do total adquirido, 43,9% tiveram origem nos Estados Unidos, 29,9% no Paraguai e 26,2% na Argentina, segundo a SECEX.

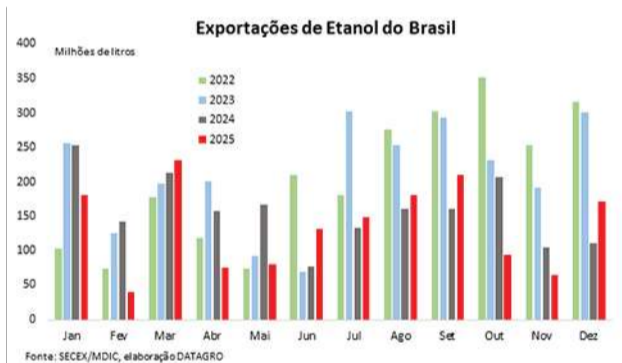

Fonte: SECEX/MDIC, elaboração DATAGRO



Fonte: SECEX/MDIC, elaboração

**FAÇA SEU PROJETO DE QUARTO MODULADO**  
**PREÇO E QUALIDADE É AQUI!**



ATENDIMENTO  
PELO WHATSAPP  
27 99255-6465

LOJA NA FÁBRICA  
RIMO  
SEU SONHO, SUA CASA

Av. Prefeito Samuel Batista Cruz, 6433, Nova Betânia / Linhares - ES • EM FRENTE AO SHOPPING • 27 2103-5599

JORNAL O PIONEIRO



José Mauro Fantoni

## O Poder de um “Eu Te Amo”:

Três palavras que transformam o mundo

Em meio ao caos e à pressa da vida moderna, o “eu te amo” parece um suspiro delicado, um oásis de ternura no meio de tanta correria. São apenas três palavras, pequenas e simples, mas carregadas de um peso infinito. Cada “eu te amo” é uma declaração de coragem, um ato de entrega que nos torna vulneráveis e, ao mesmo tempo, profundamente humanos. Dizer “eu te amo” é como abrir as portas do coração, oferecendo ao outro um lar onde ele pode ser verdadeiramente ele mesmo. É um abraço silencioso, uma promessa sutil de que estaremos ali, mesmo quando tudo parecer desmoronar.

Dizer “eu te amo” é muito mais do que uma simples frase; é um chamado à conexão, à entrega, ao desejo de cuidar. Não há defesa, não há medo. É um ato de pura coragem, de quem decide confiar, acreditar, viver. Essas três palavras são como um farol, que guia quem amamos de volta para a segurança de um porto seguro, especialmente nos dias em que tudo parece incerto e nebuloso.

E o “eu te amo” não precisa de motivo. Ele vem das profundezas de quem somos, como um fluxo de sentimento genuíno, que não precisa ser explicado, que não pede nada em troca. É simplesmente querer bem. É desejar o melhor, estar junto nos momentos mais difíceis e nos mais felizes. É um pacto de cuidado que não exige nada, mas que entrega tudo. Porque dizer “eu te amo” é, na verdade, um pouco como se despir das próprias defesas e dizer:

“Você importa para mim, você é parte do meu mundo.”

Em cada “eu te amo” para a família, para um amigo querido, para quem amamos, existe a força de quem escolhe a bondade, a empatia, a presença. Um “eu te amo” para um amigo em um momento difícil é como uma âncora, uma declaração silenciosa de que ele não está sozinho. E dizer “eu te amo” para quem está ao nosso lado é como reafirmar, todos os dias, que queremos estar ali, enfrentando juntos cada riso, cada lágrima, cada silêncio.

Essas palavras têm o poder de nos transformar. Elas são um lembrete de que, mesmo em um mundo barulhento e apressado, podemos escolher o amor. Podemos escolher cuidar, acolher, estender a mão. E o “eu te amo” não é um destino; é um caminho que percorremos todos os dias, é uma promessa que renovamos, uma chama que mantemos acesa. Porque amar é isso: é oferecer o melhor de nós, mesmo quando é difícil, mesmo quando parece desafiador.

Que nunca nos falte coragem para dizer “eu te amo” com toda a intensidade do que sentimos. Que cada “eu te amo” seja um gesto que ilumina a vida de quem o recebe e aquece a alma de quem o oferece. Que possamos viver essa força transformadora e, como diz PRF, lembrar que, no fundo, “amar é a nossa maior missão”. Que façamos do amor uma escolha diária, uma construção, um ato de fé no outro e na beleza da vida compartilhada.

SOBRE O AUTOR

José Mauro Fantoni é o fundador do Grupo Fantoni e um dos membros do Grupo Fama Educacional



Tecnologia de ponta para a sua visão!

A Bortot Clínica de Olhos conta com a tecnologia de cirurgia refrativa “mais avançada do mundo”, o Excimer Laser Presbyond Zeiss. Precisão milimétrica, recuperação mais rápida e resultados precisos e eficientes.

Agende sua avaliação e veja o mundo com um novo olhar!

Av. João Felipe Calmon, 1098, Centro  
CEP 29900-022 - Linhares/ES

27 3371-1505  
bortotclinicadeolhos



Norma Astréa Nunes Grunewald \*

## VAI GANHAR UM “M”!

O ano era 2000, o curso de Letras, Português, Inglês e respectivas Literaturas estava prestes a ser iniciado na Unilinhães e, na condição de coordenadora, cabia a mim a tarefa de recrutar professores de Língua Portuguesa I, Linguística I, Literatura Brasileira, Língua Inglesa I, Antropologia e Redação.

As escolhas pautavam-se em uma exigência do MEC: os docentes deveriam ser, preferencialmente, mestres ou doutores. Onde encontrá-los? Em Linhares, até então, ninguém tinha esses títulos... Eis que me contaram que uma professora mestre em Língua Portuguesa acabara de chegar de SP!

Soube que ela nascera em Rio Bananal, cursara o Ensino Médio no Colégio Estadual de Vitória e Letras-Português, na Ufes, onde se destacou como excelente aluna. Buscando ampliar seus conhecimentos, ela resolveu se mudar para São Paulo com o objetivo de cursar Mestrado em Língua Portuguesa, na PUC. Inicialmente, ela morou no bairro Perdizes, pertinho da Faculdade. Começou a trabalhar no Ensino Médio e Pré-vestibular do Colégio Integrado Objetivo, tendo de lecionar, às vezes, para mais de 150 alunos em uma só sala de aula e lá ficou por 5 anos.

Depois, passou a lecionar no Colégio Santa Marcelina, onde a elite das adjacências ainda costuma estudar. Dessa escola ela se recorda com muito carinho das direções, dos colegas professores e,

principalmente, da gurizada (como ela os chama, de vez em quando), de quem exigia muito, mas com quem brincava, ria, jogava futebol... Ali ela trabalhou de 1988 a 1999, quando se aposentou e resolveu se mudar para Linhares. Que sorte a nossa do Curso de Letras!

Descobri que ela era comadre da saudosa Guta e do Dr. Paulo Boninsegna. Consegui seu telefone, liguei para ela, marcamos uma conversa, fiz o convite e ela aceitou. Fiquei feliz por pouco tempo, pois a Faculdade decidiu colocá-la para lecionar para os alunos do curso de Direito e eu que lutasse para arrumar outra professora. (Rs,rs,rs...)

Em 2001, eu a procurei de novo, ofereci aulas e ela topou. Sua atuação docente nas licenciaturas de Língua Portuguesa e Língua Espanhola imprimiu um ritmo bem apertado aos alunos: suas aulas e suas cobranças em exercícios e provas eram em nível hard! Ninguém passou em Gramática, Fonética, Semiótica e/ou Estilística com menos de 7,0 pontos e para obter essa nota era necessário apenas, prestar atenção e ESTUDAR MUUUUITO!

Pensa em uma professora assídua (certa vez foi lecionar sangrando na região mamária, já que fora submetida a uma cirurgia ali no dia anterior) e calorenta! Sua marca era uma toalhinha pendurada no ombro para enxugar o suor que insistia em descer da testa para

todo o rosto e pescoço.

Adepta da ideia de que “faltas ocasionam lacunas que impedem compreensões posteriores”, ela era super rigorosa no controle de frequências. Ai de quem chegasse tarde ou saísse cedo! Os atrasados jamais ganhavam frequências integrais, os fujões, quando já estavam prestes a sair, ouviam um sonoro: “**Vai ganhar um F de FUGIU!**” Rs.rs.rs... O pessoal até ria, mas o **F** ficava registrado no diário, mesmo.

Trabalhamos juntas no Curso de Letras até 2007, quando formamos as duas últimas turmas, a de Português/ Inglês e a de Português/Espanhol. Em todos esses anos ela foi uma parceiraça nas preparações dos alunos para obterem boas notas no **Enade** (Exame Nacional de Desempenho dos Estudantes), nas festinhas, nos barzinhos após as aulas, nas aflições, nas orações para as almas benditas (dentro do cemitério), rogando que nossos discentes conseguissem estar calmos e lúcidos e obtivessem bons conceitos para o nosso curso.

Nos anos seguintes a gente continuou trabalhando juntas, na Faculdade Pitágoras: eu coordenando Pedagogia e ela como brilhante professora de Português, de Oratória e/ou de Metodologia Científica no Curso de Direito. Aliás, ela atuou em duas outras importantes coisas em termos educacionais, em datas diferentes, em horários alternados: foi Superintendente Regional de Edu-



ZILDA MARIA FANTIN MOREIRA

cação de Linhares e coordenou uma pós-graduação na área de saúde pública, que envolvia centenas de profissionais de vários municípios capixabas.

Em 2017 eu deixei o Ensino Superior e ela continuou atuando na Faceli, quer lecionando, quer coordenando o Setor de Pesquisa e Extensão daquela instituição. Atualmente ela continua fazendo, com excelência, o que faz com “as mãos amarradas às costas”: revisando textos, livros (inclusive o meu), corrigindo monografias, dissertações de mestrados e/ou teses de doutorados, tanto no que concerne à Língua Portuguesa, quanto às normas da ABNT.

Refiro-me à minha querida amiga, Zilda Maria Fantin Moreira, filha da dona Irlanda

Guso Fantin e do sr. Luiz Fantin, irmã do Luiz Antônio (Luizinho), da Marta Lúcia (in memoriam), do João Valdir (in memoriam), do José Reinaldo, do Ademir Geraldo, da Maria da Penha e do Thiago Inácio. Zilda se casou com Messias (falecido recentemente), se tornou mãe do Vinícius, é sogra da Livia e avó de duas lindezas: Mateus e Rafaella.

Caso você não a conheça, eu ressalto que **ZILDA MARIA FANTIN MOREIRA** é excelente fazendo muitas coisas, mas para finalizar texto, eu me inspiro na brincadeira que ela fazia com os alunos fujões: “Vai ganhar um **M** de **MELHOR** professora de Gramática e de Metodologia Científica, além de **MELHOR** revisora de textos do ES!”

\* A autora é licenciada em Letras, Línguas Portuguesa e Inglesa, e respectivas Literaturas. Especialista em Língua Portuguesa e Mestre em Educação

Valorize sua empresa

Anuncie em  
**O PIONEIRO**

**58**  
anos

**58 anos** de informação  
com **credibilidade**

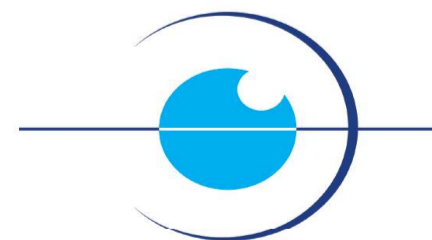

**Bressan**  
Clínica de Olhos

CRM-ES 859

Telefone: (27) 3264-2626

Av. João Felipe Calmon, 1115 - Linhares - ES

# Índice Nacional da Construção Civil chega a 0,51% em dezembro e fecha 2025 com alta

Em dezembro de 2025, o Índice Nacional da Construção Civil chegou a 0,51%, uma taxa 0,26 ponto percentual (p.p.) superior à de novembro (0,25%). No ano, o índice acumulou alta de 5,63%, superando em 1,65 p.p. o acumulado em 2024 (3,98%). São informações do Sistema Nacional de Pesquisa de Custos e Índices da Construção Civil (Sinapi), calculado mensalmente pelo IBGE.

Em valores, o custo nacional da construção, por metro quadrado, chegou a R\$ 1.891,63 em dezembro, sendo R\$ 1.078,39 relativos aos materiais de construção e R\$ 813,24 relativos aos custos com mão de obra.

A parcela dos materiais variou 0,27%, ficando 0,11 p.p. menor que a taxa do mês anterior (0,38%) e 0,06 p.p. abaixo da taxa de de-

zembro de 2024 (0,33%).

Já a mão de obra variou 0,83%, subindo 0,74 p.p. ante o mês anterior (0,09%) e 0,77 p.p. frente a dezembro de 2024 (0,06%). Um acordo coletivo observado no período contribuiu para essa alta.

O resultado acumulado em 2025 foi de 4,20% nos materiais e de 7,63% em mão de obra. Em 2024, a parcela dos materiais havia fechado em 3,32% e a mão de obra, em 4,90%. Para Augusto de Oliveira, gerente da pesquisa, “em dezembro de 2025, as parcelas dos materiais e da mão de obra aceleraram frente a 2024. No entanto, a diferença de 2,73 pontos percentuais na taxa da mão de obra se deve, principalmente, aos acordos coletivos em Minas Gerais, estado com peso no setor da construção”



Em 2025, o Sinapi acumulou altas de 4,20% nos materiais de construção e de 7,63% na mão de obra

## CENTRO-OESTE FECHA O ANO COM A MAIOR ALTA (6,27%) ENTRE AS GRANDES REGIÕES

Entre as cinco grandes regiões do país, os valores por metro quadrado em dezembro de 2025 foram: R\$ 1.943,65 (Norte); R\$ 1.756,96 (Nordeste); R\$ 1.942,83 (Sudeste); R\$ 2.021,12 (Sul) e R\$ 1.912,36 (Centro-Oeste).

O Sudeste teve a maior variação em dezembro (0,97%), devido às altas observadas em seus quatro estados e ao acordo coletivo firmado em Minas Gerais. A segunda maior variação em dezembro foi do Centro-Oeste (0,39%), com Nordeste (0,27%), Sul (0,09%) e Norte (0,07%) a seguir.

Em 2025, o Centro-Oeste acumulou a maior alta no ano (6,27%), enquanto a região Norte apresentou a menor (4,62%). A região Norte foi a única com redução no acumulado, frente a 2024 (-0,19 p.p.). Já a maior alta deste indicador foi no Centro-Oeste (3,74 p.p.).

## Retirada de fios inutilizados em postes começa neste domingo

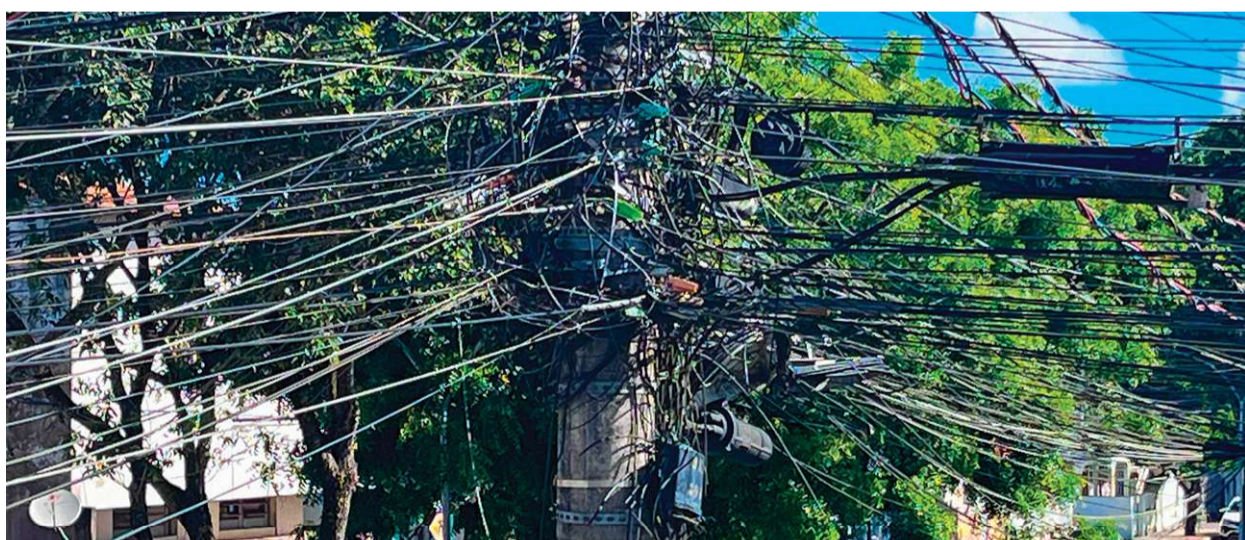

Os fios pendurados e o emaranhado de cabos nos postes de Linhares estão com os dias contados. Neste domingo, 11, uma ação dará início à limpeza para remover o acúmulo de fios e cabos sem utilização espalhados pela cidade. A ação começa pelo centro da cidade e depois seguirá para os bairros.

A força-tarefa será liderada

pela secretaria municipal de Desenvolvimento Urbano, com o apoio de outras secretarias, da EDP e de empresas de telefonia, TV e internet, que foram orientadas a catalogar os fios em uso. O que não estiver catalogado, será retirado

O objetivo da ação conjunta é a retirada de cabeamento obsoleto e a organização da infraestrutura instalada em

postes da rede de uso-mútuo da EDP pelas empresas de telecomunicações, contribuindo com a organização da cidade.

Para garantir a segurança das equipes envolvidas na retirada dos fios em desuso, algumas ruas e avenidas vão ser interditadas, sob a coordenação do setor de trânsito da Guarda Civil Municipal.

### TRECHO INTERDITADO

A primeira etapa da intervenção ocorrerá na Rua Capitão José Maria, no trecho entre a Avenida Augusto Calmon e a Avenida João Felipe Calmon. O bloqueio do trânsito nesse será das 7h às 17h. Simultaneamente à retirada, servidores da Secretaria Municipal de Obras farão o recolhimento do material descartado.

**RECOLHEDORA DE CAFÉ  
MIAC DOUBLE MASTER 4CR**

Recolhedora de alta capacidade de trabalho e excelência na limpeza dos grãos.

- ATÉ 60% DE ECONOMIA** COM MÃO DE OBRA NA COLHEITA
- KIT DE PROTEÇÃO** QUE ATENDE AS NORMAS DE SEGURANÇA DO TRABALHO
- 80 SACOS** CAÇAMBA BASCULANTE COM CAPACIDADE PARA 80 SACOS

**BÔNUS DE ATÉ R\$ 12.000,00\***

• PROCURE AGORA UMA CONCESSIONÁRIA PIANNA RURAL! •

whatsapp central  
[27] 3373-7500  
www.piannarural.com.br

OFERTAS VÁLIDAS PARA AS FILIAIS:  
LINHARES-ES (71) 3373-7500  
SANTA MARIA DE JEITUNAS-ES (71) 2129-1500  
CACHOEIRO DE ITAPEMIRIM-ES (28) 3526-5400  
EUNÁPOLIS-BA (71) 3166-2190  
TEIXEIRA DE FREITAS-BA (71) 3263-9900

Essa coluna é publicada todas as terças, quintas e domingos

## INFORME

redacao@jornalopioneiro.com.br

## VISITA AO THEATRO CARLOS GOMES

O Theatro Carlos Gomes, no Centro de Vitória, um dos mais importantes patrimônios culturais do Espírito Santo, abriu ao público a visita guiada que permite conferir de perto o resultado das obras de restauro e readequação do espaço. A iniciativa oferece a oportunidade de conhecer os detalhes arquitetônicos, técnicos e históricos do teatro após o processo de revitalização que marcou sua reabertura, em novembro de 2025. As visitas acontecem às terças e quartas-feiras, nos horários de 9h, 10h, 14h, 15h e 16h, e são realizadas exclusivamente mediante agendamento prévio. Os interessados devem se inscrever pelo site: <https://theatrocarlosgomes.byinti.com/>. Durante o percurso guiado, o público tem acesso a informações sobre a história do Theatro Carlos Gomes, as intervenções realizadas e as melhorias estruturais e funcionais implementadas. As obras foram realizadas pelo Instituto Modus Vivendi, a partir de acordo de cooperação entre o Governo do Estado, por meio da Secretaria da Cultura (Secult), como parte da iniciativa Resgatando a História, com recursos do Banco Nacional de Desenvolvimento Econômico e Social (BNDES) e da EDP, por meio da Lei Federal de Incentivo à Cultura (Lei Rouanet).

## MAIS RECURSOS DO FUNDO RIO DOCE

O Banco Nacional de Desenvolvimento Econômico e Social (BNDES) liberou R\$ 4,45 milhões em recursos do Fundo Rio Doce para viabilizar a realização de uma consulta prévia a comunidades tradicionais de faiscadores e garimpeiros. A medida está prevista no novo acordo, homologado em dezembro de 2024, para a reparação dos danos decorrentes do rompimento da barragem de Fundão, em Minas Gerais. O objetivo é assegurar o envolvimento dessas populações na formulação de ações reparatórias. O Ministério do Desenvolvimento Agrário e Agricultura Familiar (MDA) é o responsável por implementar a medida. Vinculada à pasta, a Agência Nacional de Assistência Técnica e Extensão Rural (Anater) foi designada como executora. Ela firmou contrato de parceria com a Fundação Ipead, que presta apoio à Faculdade de Ciências Econômicas da Universidade Federal de Minas Gerais (UFMG) e possui larga experiência em pesquisa aplicada, gestão de projetos e análise de dados. A diretora de Crédito Digital para Micro, Pequenas e Médias Empresas e Gestão do Fundo do Rio Doce, Maria Fernanda Coelho, ressaltou que o BNDES vem atuando com agilidade para liberar os recursos da reparação. “Essa nova iniciativa reforça a diretriz de participação social do acordo, de construção de um processo articulado entre o poder público e as populações atingidas para a formulação de medidas coletivas de caráter reparatório que atendam aos anseios da população atingida”, afirmou.

## SEGURANÇA ESCOLAR

O retorno às aulas dos estudantes capixabas, marcado para o dia 4 de fevereiro, chega com uma novidade importante: já está em vigor no Espírito Santo a Lei nº 12.729, de 8 de janeiro, a Lei da Área de Segurança Escolar, que amplia a proteção no entorno das instituições de ensino em todo o Estado. A iniciativa é de autoria do deputado estadual Fabrício Gandini (PSD) e foi aprovada pela Assembleia Legislativa no fim de dezembro. Como o governador Renato Casagrande (PSB) não sancionou nem vetou o projeto dentro do prazo constitucional, a lei foi sancionada tacitamente pelo presidente da Assembleia Legislativa, deputado estadual Marcelo Santos (União), na terça-feira (6), e passa a valer em todo o território capixaba. A legislação estabelece como área de prioridade especial o perímetro de até 100 metros a partir dos portões de entrada e saída das escolas, onde passam a valer regras específicas voltadas à segurança de alunos, professores, funcionários, pais e da comunidade escolar. Dentro da Área de Segurança Escolar, a lei prevê ações integradas de segurança pública, fiscalização, mobilidade urbana e ordenamento do ambiente escolar. Um dos pontos centrais é a intensificação da fiscalização do comércio formal e ambulante, com o objetivo de coibir a venda de bebidas alcoólicas, drogas, medicamentos controlados, fôgos de artifício e materiais com conteúdo obsceno, pornográfico ou que incitem discriminação racial ou social. A legislação também determina melhorias na infraestrutura urbana próxima às escolas, incluindo mais iluminação pública, manutenção de ruas e calçadas, poda de árvores, limpeza de terrenos vizinhos e a instalação de câmeras de videomonitoramento, sempre que possível.

## CAPACITAÇÃO DE PRODUTORES RURAIS

Cursos na área de pecuária bovina realizados em Fazendas Experimentais do Instituto Capixaba de Pesquisa, Assistência Técnica e Extensão Rural (Incaper) capacitaram 160 produtores rurais, trabalhadores e estudantes de diferentes regiões do Espírito Santo ao longo de 2025. As atividades foram desenvolvidas em parceria com o Serviço Nacional de Aprendizagem Rural (Senar-ES) e a Fundação de Desenvolvimento e Inovação Agro Socioambiental do Espírito Santo (Fundagres Inovar). Ao todo foram promovidos 16 treinamentos, distribuídos em três cursos voltados ao fortalecimento da pecuária leiteira e de corte: Inseminação Artificial em Bovinos, Primeiros Socorros em Bovinos, Casqueamento de Bovinos de Corte e Manejo do Rebanho Bovino. Na Fazenda Experimental Bananal do Norte (FEBN), em Cachoeiro de Itapemirim, foram realizadas nove turmas, que capacitaram 98 participantes, com destaque para o curso de Inseminação Artificial em Bovinos, além de Primeiros Socorros em Bovinos. Já na Fazenda Experimental de Linhares (FEL), foram ofertadas sete turmas, atendendo 62 participantes, nos cursos de Inseminação Artificial em Bovinos, Primeiros Socorros em Bovinos e Manejo do Rebanho Bovino.

## PROGRAMA ÁGUAS CAPIXABAS

A Comissão de Acompanhamento do Programa Águas Capixabas esteve no município de Pinheiros, no Norte do Espírito Santo, para apresentar a iniciativa aos produtores rurais da região inserida na bacia hidrográfica do Rio Itaúnas. O encontro teve como foco esclarecer dúvidas e orientar os participantes sobre o preenchimento do formulário de adesão, bem como detalhar os critérios, etapas e compromissos necessários para participação no programa. Durante a atividade, foram apresentadas as diretrizes do Programa Águas Capixabas, que integra a política estadual de recursos hídricos e tem como objetivo promover a conservação do solo e da água, por meio de ações de adequação ambiental, recuperação de áreas degradadas e proteção de nascentes e cursos d'água em propriedades rurais. A ação também buscou mobilizar os proprietários e possuidores rurais da região, ampliando o alcance do programa e fortalecendo a gestão participativa dos recursos hídricos no território. Os produtores interessados podem procurar a Casa do Produtor Rural de Pinheiros, onde recebem informações detalhadas e apoio técnico para o processo de adesão.



## Clóvis Vieira

Clóvis Vieira é economista e consultor de empresas

## O que esperar de 2026?

O novo ano se inicia sob um ambiente de elevada incerteza, intensificada pelas políticas adotadas pelo governo Trump ao longo de 2025. Na prática, contudo, seus impactos sobre a inflação e sobre a atividade econômica global mostraram-se mais moderados do que inicialmente se previa.

Nos Estados Unidos, a economia manteve desempenho robusto, mesmo diante da desaceleração do mercado de trabalho e da interrupção do processo de desinflação. Esse resultado encontra respaldo em diversos fatores, com destaque para o recuo relativamente rápido do governo Trump em parte relevante dos aumentos tarifários inicialmente impostos a produtos importados, aplicados segundo critérios de reciprocidade comercial.

Adicionalmente, a atividade econômica norte-americana — assim como a de outras economias relevantes — foi sustentada pelo avanço expressivo das tecnologias de inteligência artificial, que impulsionou um verdadeiro boom de investimentos. Esse movimento ampliou ganhos de produtividade e permitiu maior resiliência de empresas e da sociedade diante de choques adversos.

Nesse contexto, tanto os Estados Unidos quanto outras economias globais encerraram 2025 em condições significativamente melhores do que as projetadas no início do ano, ingressando em 2026 com expectativas amplamente favoráveis. Ainda assim, essas expectativas deverão ser testadas por importantes fatores de risco, especialmente o recrudescimento das tensões geopolíticas em escala global.

Mesmo uma atuação mais atenuada dos Estados Unidos

em relação à Venezuela tende a elevar o grau de insegurança geopolítica, ampliando o risco de novas incursões territoriais em diferentes regiões. Ainda assim, o cenário base aponta para um “pouso suave” da economia mundial, sugerindo uma influência externa essencialmente neutra sobre o ambiente macroeconômico doméstico.

No Brasil, o governo adotou ao longo de 2025 iniciativas de estímulo destinadas a sustentar o dinamismo da demanda, sem deterioração relevante do quadro fiscal. Esse suporte ocorreu tanto via expansão do crédito quanto por meio de benefícios fiscais, mesmo em um ambiente de política monetária mais restritiva, conduzida pelo Banco Central com o objetivo de conter pressões inflacionárias.

Como resultado desse antagonismo entre políticas fiscal e monetária, observou-se uma desaceleração econômica apenas moderada e desbalanceada, com a economia ainda operando em níveis historicamente baixos de ociosidade. Para 2026, a expectativa é de manutenção das políticas voltadas à sustentação da demanda, o que pode favorecer uma retomada da atividade.

Entretanto, o calendário eleitoral, marcado por elevada incerteza quanto aos resultados, tende a intensificar o ambiente macroeconômico, elevando a volatilidade nos mercados de câmbio e de juros. Nesse contexto, projeta-se que as taxas de juros de longo prazo permaneçam pressionadas, o que deverá restringir a expansão dos investimentos, que seguirão contidos até que haja maior clareza quanto ao direcionamento da política econômica — em especial sobre os rumos da política fiscal no período pós-eleitoral.



## JORNAL O PIONEIRO

**Antonio de Pádua Motta**

Engenheiro agrônomo e agricultor.

### NOVOS TEMPOS

Há muito tempo deixou de persistir a imagem que os "urbanóides" associavam ao produtor rural como sinônimo de degradação ambiental, desmatamento, exploração de mão de obra etc. O mundo mudou - e com ele, as exigências da sociedade. Hoje, temas como direitos humanos, justiça social, sustentabilidade e responsabilidade ambiental ocupam o centro do debate.

Nesse contexto, o agro brasileiro também evoluiu de forma significativa. Trata-se de um setor cada vez mais profissionalizado, tecnológico e alinhado às boas práticas produtivas, capaz de gerar renda e riqueza respeitando marcos regulatórios, ambientais e sociais cada vez mais rigorosos.

Atualmente, cerca de 70%

das propriedades agrícolas brasileiras utilizam algum tipo de tecnologia, seja na gestão dos negócios, no planejamento da produção, no monitoramento climático ou nas atividades de cultivo e colheita. Ferramentas digitais, agricultura de precisão, biotecnologia e automação fazem parte da rotina do campo, contribuindo para ganhos de produtividade, redução de desperdícios e uso mais eficiente dos insumos e recursos naturais.

O agro apresenta seu core business (negócio principal) de forma clara e integrada: abastecer os lares com alimentos, fibras e energia, garantindo segurança alimentar para o país e o mundo.

O Brasil tornou-se referência mundial em tecnologia tro-



O Eng agrônomo e produtor rural **MOYSÉS ALVINO COVRE** posando ao lado do cafeeiro Arábica, variedade "Arara", na Fazenda Poções no município de Ninheira, norte de Minas Gerais

pical, a partir de pesquisas da EMBRAPA, e de pesquisas de institutos públicos e privados, universidades públicas, sempre contando com a determinação do produtor rural, importante

elo dessa cadeia produtiva.

Hoje, o produtor rural é um profissional consciente de suas responsabilidades e deveres, diferente da figura estereotipada do Jeca Tatu, personagem

criada por Monteiro Lobato em sua obra Urupês, que ficou na poeira do tempo.

Adeus Ano Velho - sucesso nas safras novas.

Até,



**Dr. Celieti Gaburro**  
CRO-1781

**Dr. Geraldo Magalhães**  
CRO-1518

**Dr. Julia Magalhães**  
CRO-9732

Restaurações estéticas - Facetas - Clareamento - Implantes - RX Panorâmico Digital

Rua Nicola Biancard, nº 1165 - Centro - Linhares - ES - CEP: 29900-207

27 3264 - 1986 | 27 99984-5500



**GEORGE FREITAS & FREITAS**  
ADVOGADOS ASSOCIADOS

**Dr. George Duarte Freitas Filho**

OAB/ES nº 3953  
georgefreitasadv@yahoo.com.br

**Drª. Georgia Ribeti de Freitas Duarte**

OAB/ES nº 8671  
georgiarfreitas@yahoo.com.br

**Dr. Thyago Salvador de Freitas**

OAB/ES nº 14975  
thyagosfreitas@yahoo.com.br

**Drª. Brenda Moro Eliziário de Freitas**

OAB/ES nº 28072  
brendamoroe@gmail.com

Rua Capitão José Maria, 1388, Ed. Monsarás, salas 317/318, Centro  
Linhares-ES, CEP.: 29900-903.

Tel: (27) 3371-2794 / 99760-7537

## Profissionais do Espírito Santo vão ter que emitir certidão para trabalhar

Profissionais do Espírito Santo que assumirem funções técnicas em Administração terão que solicitar a emissão de uma certidão chamada de Anotação de Responsabilidade Técnica (ART), antes de iniciar qualquer atividade. A medida busca dar mais segurança à

sociedade, garantindo que empresas e órgãos públicos sejam atendidos por profissionais habilitados e com responsabilidade legal.

Sem a ART, o profissional pode atuar de forma irregular, colocando em risco sua carreira e a credibilidade do serviço. Previsto em

lei, o documento comprova quem é o responsável técnico por projetos, cargos ou funções que exigem conhecimento especializado, explicou o presidente do Conselho Regional de Administração do Espírito Santo (CRA-ES), Flávio Celso Santos Rosa.

### MAS O QUE É ART

É um documento legal que define o responsável técnico pelo desenvolvimento de atividades, cargos ou funções que exigem conhecimentos específicos na área da Administração. Mais do que uma obrigação, ela é a prova da sua autoria e competência profissional. Emitir a ART significa fortalecer a imagem como profissional indispensável em cargos estratégicos, tanto no setor público quanto no privado.

Segundo o Admº Flávio Celso, todo o processo de solicitação da ART é digital e pode ser feito pelo sistema de autoatendimento do CRA-ES. Após a aprovação, a certidão é enviada diretamente para o e-mail do profissional. A ART é mais do que uma obrigação legal. Ela garante ética, transparência e proteção para o profissional e para a sociedade, completou o presidente.

Além de segurança jurídica, o documento oficial permite formar um acervo técnico, essencial para comprovar experiência em licitações e processos seletivos. A emissão deve ocorrer antes do início da atividade e ser baixada ao término do serviço, orientou Flávio Celso.



**DENI**

“Os críticos saqueiam muitas vezes as vítimas que esfaquearam. Prestai atenção para ver se pouco depois não aparecem, cobertos das vestes e joias da mediocridade que eles executaram publicamente”

>> Joaquim Nabuco

Bom dia, **Naldinha**; bom dia, **Teobaldo Antonio Heleodoro**

**DENI ALMEIDA DA CONCEIÇÃO**

denialmeida@jornalopioneiro.com.br

Essa coluna é publicada todas as terças, quintas e domingos

**EDUARDA E BRUNO**



FOTO: Divulgação

Um acontecimento social bem alinhado aconteceu no final do ano passado, mais precisamente, dia 20 de dezembro, na Igreja São Sebastião, em Rio Bananal. Estou falando da solenidade do casamento de Eduarda e Bruno Zanon. A recepção, com um serviço elogiável, foi no “Sitio lá na Roça”, também em Rio Bananal

• Os noivos **Eduarda e Bruno Zanon** (bem a caráter), com os avós paternos **Marlene e Francisco Cesar Zanon**



FOTO: Divulgação

• Os noivos com familiares em momento especial

**Vinho com amigos**

Quarta-feira, 7, aconteceu um encontro superagradável e reuniu, numa degustação de vinhos de rótulos nobres, Luciano Ribeiro Durão, Carlos Augusto de Carvalho, Ricardo Lopes, George Duarte Freitas Filho, Antonio de Pádua Faustini e o titular desta coluna. Papo bom e agradável e muita descontração. O próximo encontro já está agendado.

Como sempre, a programação de verão em Guarapari está movimentando a economia local, com um expressivo número de turistas.

A programação do verão em Aracruz está agradando, porque só neste final de semana tem, no total, 11 shows gratuitos, iniciados ontem, que movimentam Barra do Sahy, Santa Cruz e Praia dos Padres

**Falta d'água**

No final do ano passado e início deste ano a falta de água em algumas comunidades de Guarapari mobilizou a administração municipal a agir de forma emergencial para reduzir os impactos enfrentados, e isso possibilitou que as prefeituras de Vitória, Vila Velha e Alfredo Chaves, e algumas empresas da iniciativa privada, contribuíssem com mais de 20 caminhões-pipa e garantissem o abastecimento temporário das regiões mais afetadas.

Márcia e Elcio Alves estão desde sexta-feira curtindo Trancoso, no sul da Bahia, de praias com falésias e atmosfera exclusiva e toda sofisticação, com alta gastronomia e natureza que encantam. É isso aí.

Ana Lucia e o empresário Itamar Casagrande foi outro casal que optou por não sair de Linhares nas festividades de final de ano, para evitar o trânsito.

Jane e o empresário Ricardo Lopes (Ponto de Luz) vão dar mais um giro pela Europa, porque viajar é preciso.

É impressionante como o fluxo de veículos aumenta no centro de Linhares. Em determinados horários é difícil não ter um pequeno congestionamento.



FOTO: Divulgação

• Nasceu, dia 8 de janeiro, **Catarina Sotele Marin**, filha de **Darah Sotele** e **João Henrique Marin**, neta de Marcília e do empresário Elder Marin